



COMUNE DI MARINEO
Città Metropolitana di Palermo
AREA TECNICA

**OPERE DI INTERVENTO SU AREA TRA LA VIA DEI MARINESI
NEL MONDO E LA VIA AGRIGENTO IN DISSESTO
IDROGEOLOGICO A SEGUITO DEGLI EVENTI METEOROLOGICI
DEL 03/11/2018 IN MARINEO (PA)
CUP G93H19000940001**

PROGETTO ESECUTIVO

ELABORATO:
MANUTENZIONE
– Piano di Manutenzione

PROGETTISTA:
Dott. Ing. Carmelo Lo Franco
Dott. Ing. Carmelo Lo Franco
Iscriz. all'albo degli Ingegneri
di Palermo n. 4062

TAV.
D.01

REV.

SCALA

DATA
DIC. 2019

R.U.P.:
Arch. Pier Giuseppe Sciortino

COMUNE DI MARINEO
PROVINCIA DI PALERMO

PIANO DI MANUTENZIONE
RELAZIONE GENERALE

DESCRIZIONE:

**OPERE DI INTERVENTO SU AREA TRA LA VIA DEI MARINESI NEL MONDO E LA VIA AGRIGENTO
IN DISSESTO IDROGEOLOGICO A SEGUITO DEGLI EVENTI METEOROLOGICI DEL 03/11/2011 IN
MARINEO(PA)**

COMMITTENTE:

COMUNE DI MARINEO

IL TECNICO: Ing. Carmelo Lo Franco

Studio Tecnico: Ing. Carmelo Lo Franco

Introduzione e riferimenti normativi

Ai fini della compilazione dei piani di manutenzione, si deve fare riferimento alla UNI 7867, 9910, 10147, 10604 e 10874, al D.Lgs. n°50 del 18 aprile 2016 e all'art.38 del D.P.R. n°207 del 05/10/2010 (regolamento di attuazione del soppresso D.Lgs. 163/06).

Vengono di seguito riportate le definizioni più significative:

Manutenzione (UNI 9910) “Combinazione di tutte le azioni tecniche ed amministrative, incluse le azioni di supervisione, volte a mantenere o a riportare un'entità in uno stato in cui possa eseguire la funzione richiesta”.

Piano di manutenzione (UNI 10874) “Procedura avente lo scopo di controllare e ristabilire un rapporto soddisfacente tra lo stato di funzionalità di un sistema o di sue unità funzionali e lo standard qualitativo per esso/a assunto come riferimento. Consiste nella previsione del complesso di attività inerenti la manutenzione di cui si presumono la frequenza, gli indici di costo orientativi e le strategie di attuazione nel medio lungo periodo”.

Unità tecnologica (UNI 7867) – Sub sistema – “Unità che si identifica con un raggruppamento di funzioni, compatibili tecnologicamente, necessarie per l'ottenimento di prestazioni ambientali”.

Componente (UNI 10604) “Elemento costruttivo o aggregazione funzionale di più elementi facenti parte di un sistema”.

Elemento, entità (UNI 9910) – Scheda – “Ogni parte, componente, dispositivo, sottosistema, unità funzionale, apparecchiatura o sistema che può essere considerata individualmente”.

Facendo riferimento alla norma UNI 10604 si sottolinea che l'*obiettivo della manutenzione* di un immobile è quello di “garantire l'utilizzo del bene, mantenendone il valore patrimoniale e le prestazioni iniziali entro limiti accettabili per tutta la vita utile e favorendone l'adeguamento tecnico e normativo alle iniziali o nuove prestazioni tecniche scelte dal gestore o richieste dalla legislazione”.

L'art. 38 del succitato D.P.R. 207/2010 prevede che sia redatto, da parte dei professionisti incaricati della progettazione, un Piano di Manutenzione dell'opera e delle sue parti, obbligatorio secondo varie decorrenze. Tale piano è, secondo quanto indicato dall'articolo citato, un “documento complementare al progetto esecutivo e prevede, pianifica e programma, tenendo conto degli elaborati progettuali esecutivi effettivamente realizzati, l'attività di manutenzione”.

Il Piano di Manutenzione, pur con contenuto differenziato in relazione all'importanza e alla specificità dell'intervento, deve essere costituito dai seguenti documenti operativi:

- il programma di manutenzione
- il manuale di manutenzione
- il manuale d'uso

oltre alla presente relazione generale.

Programma di manutenzione

Il programma di manutenzione è suddiviso nei tre sottoprogrammi:

- sottoprogramma degli Interventi
- sottoprogramma dei Controlli
- sottoprogramma delle Prestazioni

Sottoprogramma degli Interventi

Il sottoprogramma degli interventi di manutenzione riporta in ordine temporale i differenti interventi di manutenzione al fine di fornire le informazioni per una corretta conservazione del bene.

Sottoprogramma dei Controlli

Il sottoprogramma dei controlli di manutenzione definisce il programma di verifiche e dei controlli al fine di rilevare il livello prestazionale nei successivi momenti di vita utile dell'opera, individuando la dinamica della caduta di prestazioni aventi come estremi il valore di collaudo e quello minimo di norma.

Sottoprogramma delle Prestazioni

Il sottoprogramma delle prestazioni prende in considerazione, secondo la classe di requisito, le prestazioni fornite dal bene e dalle sue parti nel corso del suo ciclo di vita.

Manuale di manutenzione

Rappresenta il manuale di istruzioni riferite alla manutenzione delle parti più importanti del bene, ed in particolare degli impianti tecnologici. Il manuale deve fornire, in relazione alle diverse unità tecnologiche (sub sistemi), alle caratteristiche dei materiali o dei componenti interessanti, le indicazioni necessarie per una corretta manutenzione, nonché il ricorso ai centri di assistenza o di servizio.

Gli elementi informativi del manuale di manutenzione, necessari per una corretta manutenzione, elencati nell'ultimo regolamento di attuazione sono:

- la collocazione nell'intervento delle parti menzionate;
- la rappresentazione grafica;
- il livello minimo delle prestazioni (diagnostica);
- le anomalie riscontrabili;
- le manutenzioni eseguibili dall'utente;
- le manutenzioni da eseguire a cura del personale specializzato.

Manuale d'uso

Rappresenta il manuale di istruzioni riferite all'uso delle parti più importanti del bene, ed in particolare degli impianti tecnologici. Il manuale deve contenere l'insieme delle informazioni atte a permettere all'utente di conoscere le modalità di fruizione del bene, nonché tutti gli elementi necessari per limitare il più possibile i danni derivanti da un cattivo uso; per consentire di eseguire tutte le operazioni necessarie alla sua conservazione che non richiedano conoscenze specialistiche e per riconoscere tempestivamente fenomeni di deterioramento anomalo al fine di sollecitare interventi specialistici. Gli elementi informativi che devono fare parte del manuale d'uso, elencati nell'ultimo regolamento di attuazione, sono:

- la collocazione nell'intervento delle parti menzionate;
- la rappresentazione grafica;
- la descrizione;
- le modalità d'uso corretto.

OPERE DI INTERVENTO SU AREA TRA LA VIA DEI MARINESI NEL MONDO E LA VIA AGRIGENTO IN DISSESTO IDROGEOLOGICO A SEGUITO DEGLI EVENTI METEOROLOGICI DEL 03/11/2011 IN MARINEO(PA)

Soggetti che intervengono nel piano

Committente:
COMUNE DI MARINEO

Responsabile Unico del Procedimento:
Sciortino Arch. Giuseppe

Coordinatore Sicurezza nella Progettazione:
Lo Franco Carmelo, Kennedy 59 - 90036 Misilmeri (Palermo)

Progettista:
Lo Franco Carmelo, Kennedy 59 - 90036 Misilmeri (Palermo)

Anagrafe dell'Opera

Dati Generali:

Descrizione opera:

OPERE DI MITIGAZIONE E REGIMENTAZIONE DEL RISCHIO IDROGEOLOGICO

Ubicazione: MARINEO -

Le Opere

Il sistema in oggetto può scomporsi nelle singole opere che lo compongono, sia in maniera longitudinale che trasversale.

Questa suddivisione consente di individuare univocamente un elemento nel complesso dell'opera in progetto.

CORPI D'OPERA:

I corpi d'opera considerati sono:

- - Progetto ACR -

UNITA' TECNOLOGICHE:

- ◆ - Progetto ACR -
 - Rifiniture edili
 - Sistemazioni esterne
 - Reti tecnologiche
 - Infrastrutture viarie
 - Opere di ingegneria geotecnica

COMPONENTI:

- ◆ - Progetto ACR -
 - Rifiniture edili
 - Rivestimenti interni
 - Sistemazioni esterne
 - Elementi di chiusura
 - Rivestimenti esterni
 - Reti tecnologiche
 - Fognature
 - Acquedotti
 - Infrastrutture viarie
 - Strade
 - Opere di ingegneria geotecnica
 - Muri di sostegno
 - Stabilizzazione pendii
 - Opere di ingegneria naturalistica

ELEMENTI MANUTENTIBILI:

- ◆ - Progetto ACR -
 - Rifiniture edili
 - *Rivestimenti interni*
 - Intonaco
 - Sistemazioni esterne
 - *Elementi di chiusura*
 - Cancelli e barriere
 - *Rivestimenti esterni*
 - Verniciature
 - Reti tecnologiche
 - *Fognature*
 - Pozzetti di scarico
 - Tubazioni in PVC
 - *Acquedotti*
 - Tubazioni in P.R.F.V.
 - Pozzetti
 - Infrastrutture viarie
 - *Strade*
 - Canalette
 - Strutture, fondazioni in cemento armato
 - Sistemi di ritenuta
 - Pavimentazione marciapiedi
 - Opere di ingegneria geotecnica
 - *Muri di sostegno*

- Fondazioni su pali
- *Stabilizzazione pendii*
 - Geogriglie/Georeti
- *Opere di ingegneria naturalistica*
 - Gabbionate

COMUNE DI MARINEO
PROVINCIA DI PALERMO

PIANO DI MANUTENZIONE
PROGRAMMA DI MANUTENZIONE
SOTTOPROGRAMMA DEGLI INTERVENTI
(Articolo 38 D.P.R. 207/2010)

DESCRIZIONE:

**OPERE DI INTERVENTO SU AREA TRA LA VIA DEI MARINESI NEL MONDO E LA VIA AGRIGENTO
IN DISSESTO IDROGEOLOGICO A SEGUITO DEGLI EVENTI METEOROLOGICI DEL 03/11/2011 IN
MARINEO(PA)**

COMMITTENTE:

COMUNE DI MARINEO

IL TECNICO: Ing. Carmelo Lo Franco

Studio Tecnico: Ing. Carmelo Lo Franco

Corpo d'Opera – N°1 – - Progetto ACR -**Rifiniture edili – Su_001**

| Rivestimenti interni – Co-001 | | |
|--------------------------------------|---|------------------|
| CODICE | INTERVENTI | FREQUENZA |
| Sc-001 | Intonaco | |
| Sc-001/In-001 | Intervento: Pulizia Pulizia delle superfici dell'intonaco con lavaggio con acqua o detergente adatto al tipo di intonaco. Eliminazione di macchie o depositi superficiali con spazzolatura o utensili meccanici. Ditte Specializzate: Pittore | Quando occorre |
| Sc-001/In-002 | Intervento: Sostituzione Sostituzione delle parti usurate o degradate con loro asportazione, pulizia delle parti sottostanti e lavaggio del sottofondo. Rifacimento dell'intonaco con ripresa utilizzando materiali uguali o simili a quello originario; si faccia attenzione a non alterare l'effetto cromatico delle superfici. Ditte Specializzate: Specializzati vari | Quando occorre |

Sistemazioni esterne – Su_002

| Elementi di chiusura – Co-002 | | |
|--------------------------------------|---|------------------|
| CODICE | INTERVENTI | FREQUENZA |
| Sc-002 | Cancelli e barriere | |
| Sc-002/In-001 | Intervento: Pulizia sistemi manovra Pulizia ed ingrassaggio-grafitaggio dei sistemi di manovra (cerniere, guide, superfici di scorrimento) con prodotti idonei e non residui. Ditte Specializzate: Specializzati vari | 30 giorni |
| Sc-002/In-002 | Intervento: Rifacimento protezione Rifacimento delle protezioni e delle coloriture con eliminazione dei vecchi strati, pulizia delle superfici ed applicazioni di prodotti idonei (anticorrosivi, protettivi) al tipo di materiale ed alle condizioni ambientali. Ditte Specializzate: Specializzati vari | Quando occorre |
| Sc-002/In-003 | Intervento: Sistemazione automatismi a distanza Sostituzione delle batterie di alimentazione nei telecomandi. Pulizia schermi barriere fotoelettriche (proiettori e ricevitori). Sostituzione di parti ed automatismi usurati e/o difettosi. Ditte Specializzate: Specializzati vari | Quando occorre |
| Sc-002/In-004 | Intervento: Sostituzione parti usurate Sostituzione degli elementi a vista di cancelli e barriere e di parti meccaniche ed organi di manovra usurati e/o rotti con altri analoghi e con uguali caratteristiche. Ditte Specializzate: Specializzati vari | Quando occorre |

Rivestimenti esterni – Co-003

| CODICE | INTERVENTI | FREQUENZA |
|---------------|--|------------------|
| Sc-003 | Verniciature | |
| Sc-003/In-001 | Intervento: Ritinteggiatura Ritinteggiatura delle superfici con carteggiatura e sverniciatura, preparazione del fondo con applicazione di fissativi ed infine applicazione di nuove vernici. Le modalità di verniciatura, i prodotti e le attrezzature variano in funzione delle superfici e del tipo di materiale. Ditte Specializzate: Pittore | Quando occorre |

Reti tecnologiche – Su_003

| Fognature – Co-004 | | |
|---------------------------|---|------------------|
| CODICE | INTERVENTI | FREQUENZA |
| Sc-004 | Pozzetti di scarico | |
| Sc-004/In-001 | Intervento: Pulizia Pulire i pozzetti con eliminazione dei fanghi di deposito e lavaggio con acqua a pressione. Ditte Specializzate: Specializzati vari | 360 giorni |

| | | |
|----------------------------|---|------------------|
| Sc-005 | Tubazioni in PVC | |
| Sc-005/In-001 | Intervento: Pulizia Pulizia o eventuale sostituzione dei filtri dell'impianto. Ditte Specializzate: Idraulico | 180 giorni |
| Acquedotti – Co-005 | | |
| CODICE | INTERVENTI | FREQUENZA |
| Sc-007 | Pozzetti | |
| Sc-007/In-001 | Intervento: Disincrostazione dei chiusini Eseguire una disincrostazione dei chiusini di accesso ai pozzetti con prodotti sgrassanti. Ditte Specializzate: Tecnici di livello superiore | 180 giorni |
| Sc-007/In-002 | Intervento: Interventi sulla struttura Gli interventi riparativi dovranno effettuarsi a secondo del tipo di anomalia riscontrata e previa diagnosi delle cause del difetto accertato. Ditte Specializzate: Specializzati vari | Quando occorre |

Infrastrutture viarie – Su_004

| | | |
|------------------------|--|------------------|
| Strade – Co-006 | | |
| CODICE | INTERVENTI | FREQUENZA |
| Sc-008 | Canalette | |
| Sc-008/In-001 | Intervento: Rifacimento canalizzazioni Ripristino delle canalizzazioni, con integrazione di parti mancanti relative alle canalette e ad altri elementi. Pulizia e rimozione di depositi, detriti e fogliame. Sistemazione degli elementi accessori di evacuazione e scarico delle acque meteoriche. Ditte Specializzate: Specializzati vari | 180 giorni |
| Sc-009 | Strutture, fondazioni in cemento armato | |
| Sc-009/In-001 | Intervento: Interventi strutturali In seguito alla comparsa di segni di cedimenti strutturali (lesioni, fessurazioni, rotture), effettuare accurati accertamenti per la diagnosi e la verifica delle strutture, da parte di tecnici qualificati, che possano individuare la causa/effetto del dissesto ed evidenziare eventuali modificazioni strutturali tali da compromettere la stabilità delle strutture, in particolare verificare la perpendicolarità. Procedere quindi al consolidamento delle stesse a secondo del tipo di dissesti riscontrati. Ditte Specializzate: Tecnici di livello superiore | Quando occorre |
| Sc-010 | Sistemi di ritenuta | |
| Sc-010/In-001 | Intervento: Rifacimento Ripristino delle parti costituenti e adeguamento dell'altezza di invalicabilità. Ditte Specializzate: Specializzati vari | Quando occorre |
| Sc-011 | Pavimentazione marciapiedi | |
| Sc-011/In-001 | Intervento: Sostituzione elementi Sostituzione degli elementi usurati o rotti con altri analoghi previa rimozione delle parti deteriorati e relativa preparazione del fondo. Ditte Specializzate: Specializzati vari | Quando occorre |

Opere di ingegneria geotecnica – Su_005

| | | |
|----------------------------------|---|------------------|
| Muri di sostegno – Co-007 | | |
| CODICE | INTERVENTI | FREQUENZA |
| Sc-012 | Fondazioni su pali | |
| Sc-012/In-001 | Intervento: Interventi strutturali In seguito alla comparsa di segni di cedimenti strutturali (lesioni, fessurazioni, rotture), effettuare accurati accertamenti per la diagnosi e la verifica del manufatto, da parte di tecnici qualificati, che possano individuare la causa/effetto del dissesto ed evidenziare eventuali modificazioni alla struttura muraria tali da compromettere la stabilità delle strutture, in particolare verificare la perpendicolarità del manufatto. Procedere quindi al consolidamento delle stesse a secondo del tipo di dissesti riscontrati. Ditte Specializzate: Tecnici di livello superiore | Quando occorre |

| Stabilizzazione pendii – Co-008 | | |
|---|--|----------------|
| CODICE | INTERVENTI | FREQUENZA |
| Sc-013 | Geogriglie/Georeti | |
| Sc-013/In-001 | Intervento: Sistemazione Risistemare gli ancoraggi delle reti o griglie; riempire eventuali vuoti presenti. Ditte Specializzate: Specializzati vari | Quando occorre |
| Opere di ingegneria naturalistica – Co-009 | | |
| CODICE | INTERVENTI | FREQUENZA |
| Sc-014 | Gabbionate | |
| Sc-014/In-001 | Intervento: Pulizia Eliminare tutti i depositi e la vegetazione eventualmente accumulatasi sui gabbioni. Ditte Specializzate: Specializzati vari | 180 giorni |
| Sc-014/In-002 | Intervento: Sistemazione gabbioni Sistemare i gabbioni e le reti in seguito ad eventi meteorici eccezionali e in ogni caso quando occorre. Ditte Specializzate: Specializzati vari | Quando occorre |

Indice dei Sub Sistemi

| | |
|---|----|
| Rifiniture edili..... | 2 |
| Sistemazioni esterne | 2 |
| Reti tecnologiche | 2 |
| Infrastrutture viarie | 3 |
| Opere di ingegneria geotecnica..... | 3 |
| Rifiniture edili..... | 2 |
| Sistemazioni esterne | 2 |
| Reti tecnologiche | 3 |
| Infrastrutture viarie | 5 |
| Opere di ingegneria geotecnica..... | 6 |
| Acustici | 2 |
| Di funzionamento | 2 |
| Di stabilità..... | 3 |
| Durabilità tecnologica..... | 6 |
| Facilità d'intervento..... | 7 |
| Funzionalità tecnologica | 7 |
| Protezione antincendio..... | 9 |
| Protezione dagli agenti chimici ed organici | 9 |
| Sicurezza d'uso..... | 11 |
| Termici ed igrotermici | 11 |
| Visivi | 12 |
| Rifiniture edili..... | 3 |
| Rifiniture edili..... | 7 |
| Sistemazioni esterne | 12 |
| Sistemazioni esterne | 14 |
| Reti tecnologiche | 24 |
| Reti tecnologiche | 24 |
| Infrastrutture viarie | 30 |
| Infrastrutture viarie | 31 |
| Opere di ingegneria geotecnica..... | 39 |
| Opere di ingegneria geotecnica..... | 39 |
| Rifiniture edili..... | 3 |
| Sistemazioni esterne | 6 |
| Reti tecnologiche | 10 |
| Infrastrutture viarie | 16 |
| Opere di ingegneria geotecnica..... | 22 |

COMUNE DI MARINEO
PROVINCIA DI PALERMO

PIANO DI MANUTENZIONE
PROGRAMMA DI MANUTENZIONE
SOTTOPROGRAMMA DEI CONTROLLI
(Articolo 38 D.P.R. 207/2010)

DESCRIZIONE:

**OPERE DI INTERVENTO SU AREA TRA LA VIA DEI MARINESI NEL MONDO E LA VIA AGRIGENTO
IN DISSESTO IDROGEOLOGICO A SEGUITO DEGLI EVENTI METEOROLOGICI DEL 03/11/2011 IN
MARINEO(PA)**

COMMITTENTE:

COMUNE DI MARINEO

IL TECNICO: Ing. Carmelo Lo Franco

Studio Tecnico: Ing. Carmelo Lo Franco

Corpo d'Opera – N°1 – - Progetto ACR -**Rifiniture edili – Su_001**

| Rivestimenti interni – Co-001 | | | |
|--------------------------------------|---|-------------------|------------------|
| CODICE | INTERVENTI | CONTROLLO | FREQUENZA |
| Sc-001 | Intonaco | | |
| | <p>Cause possibili delle anomalie: Origini dei difetti di aspetto:</p> <ul style="list-style-type: none"> -umidità; -circolazione d'aria; <p>Origini delle anomalie di tipo funzionale:</p> <ul style="list-style-type: none"> -errori di concezione (scelta sbagliata del rivestimento). <p>Origini delle anomalie di aspetto:</p> <ul style="list-style-type: none"> -difetti o errori di scelta del rivestimento, durezza insufficiente della superficie; -difetti della superficie, generalmente dovuti a una posa scorretta; -scheggiature generalmente dovute a posa scorretta o ad urti. -distacco dovuto sia ad un difetto di aderenza, sia a una deformazione del supporto, sia ad una assenza di giunti di dilatazione, di perimetro o di frazionamento. <p>Origini delle anomalie strutturali:</p> <ul style="list-style-type: none"> -le fessurazioni sono dovute sia ad un movimento del supporto (dilatazione, ritiro, flessione, sollevamento), sia ad un frazionamento delle strutture portanti. -i sollevamenti sono in genere dovuti a un movimento del supporto, più difficilmente a una porosità e a un rigonfiamento del rivestimento. | | |
| Sc-001/Cn-001 | <p>Controllo: Controllo dello stato Controllo a vista e verifica della presenza di eventuali anomalie (distacchi, rotture, rigonfiamenti, ecc..)</p> <p>Requisiti da verificare: <i>-Regolarità delle finiture</i></p> <p>Anomalie: <i>-Deposito superficiale, -Efflorescenze, -Polverizzazione, -Macchie e graffiti, -Fessurazioni</i></p> <p>Ditte Specializzate: Specializzati vari</p> | Controllo a vista | 360 giorni |

Sistemazioni esterne – Su_002

| Elementi di chiusura – Co-002 | | | |
|--------------------------------------|---|-------------------|------------------|
| CODICE | INTERVENTI | CONTROLLO | FREQUENZA |
| Sc-002 | Cancelli e barriere | | |
| Sc-002/Cn-001 | <p>Controllo: Controllo automatismi Controllo dei processi di apertura-chiusura a distanza. Verifica efficienza barriere fotoelettriche e prova sicurezza di arresto del moto di chiusura, con ripresa o meno del moto in senso contrario, nel caso di intercettamento al passaggio di cose o persone dopo il disimpegno della fotocellula. Controllo del corretto funzionamento del dispositivo lampeggiante-intermittente ad indicazione del movimento in atto. Controllo del corretto funzionamento del dispositivo di emergenza da azionare in caso di necessità per l'arresto del moto. Inoltre i dispositivi di comando motorizzato e manuale devono controllarsi reciprocamente in modo che non sia possibile l'azione manuale se risulta inserito ancora quello motorizzato e viceversa.</p> <p>Requisiti da verificare: <i>-Sicurezza contro gli infortuni di cancelli e barriere</i></p> <p>Anomalie: <i>-Difficoltà di comando a distanza</i></p> <p>Ditte Specializzate: Tecnici di livello superiore</p> | Controllo a vista | 30 giorni |
| Sc-002/Cn-002 | <p>Controllo: Controllo cerniere e guide Controllo del corretto funzionamento di cerniere e guide di scorrimento con verifica durante le fasi di movimentazioni delle varie parti. Controllare l'assenza di depositi o detriti lungo le guide di scorrimento che ostacolano ed impediscono le normali movimentazioni.</p> <p>Requisiti da verificare: <i>-Sicurezza contro gli infortuni di cancelli e barriere</i></p> <p>Anomalie: <i>-Deformazione, -Deposito, -Non ortogonalità, -Fratturazione</i></p> <p>Ditte Specializzate: Specializzati vari</p> | Controllo a vista | 30 giorni |
| Sc-002/Cn-003 | <p>Controllo: Controllo delle superfici Controllo del livello di finitura e di integrità degli elementi in vista con ricerca di eventuali anomalie (corrosione, bollatura, perdita di materiale, ecc.) e/o causa di usura.</p> <p>Requisiti da verificare: <i>-Resistenza agli agenti aggressivi, -Resistenza all'usura</i></p> <p>Anomalie: <i>-Deposito, -Erosione superficiale, -Perdita di materiale, -Scollaggi della pellicola</i></p> <p>Ditte Specializzate: Specializzati vari</p> | Controllo a vista | 180 giorni |

| Sc-002/Cn-004 | Controllo: Controllo sistemi di apertura e chiusura Controllo dei sistemi di apertura e chiusura con verifica delle fasi di movimentazioni e di corretta aderenza delle parti fisse con quelle mobili. Controllo dei dispositivi di arresto e/o fermo del cancello al cessare dell'alimentazione del motore. Controllo dell'arresto automatico del gruppo di azionamento nelle posizioni finali di apertura-chiusura. Verifica dell'efficienza d'integrazione con gli automatismi a distanza. Requisiti da verificare: -Sicurezza contro gli infortuni di cancelli e barriere Anomalie: -Non ortogonalità Ditte Specializzate: Specializzati vari | Controllo a vista | 30 giorni |
|--------------------------------------|--|-------------------|------------|
| Rivestimenti esterni – Co-003 | | | |
| CODICE | INTERVENTI | CONTROLLO | FREQUENZA |
| Sc-003 | Verniciature | | |
| | Cause possibili delle anomalie: Origini dei difetti di aspetto: -umidità; -circolazione d'aria; Origini delle anomalie di tipo funzionale: -errori di concezione (scelta sbagliata del rivestimento). Origini delle anomalie di aspetto: -difetti o errori di scelta del rivestimento, durezza insufficiente della superficie; -difetti della superficie, generalmente dovuti a una posa scorretta; -scheggiature generalmente dovute a posa scorretta o ad urti. -distacco dovuto sia ad un difetto di aderenza, sia a una deformazione del supporto, sia ad una assenza di giunti di dilatazione, di perimetro o di frazionamento. Origini delle anomalie strutturali: -le fessurazioni sono dovute sia ad un movimento del supporto (dilatazione, ritiro, flessione, sollevamento), sia ad un frazionamento delle strutture portanti. -i sollevamenti sono in genere dovuti a un movimento del supporto, più difficilmente a una porosità e a un rigonfiamento del rivestimento. | | |
| Sc-003/Cn-001 | Controllo: Controllo dello stato Controllo a vista e verifica della presenza di eventuali anomalie (distacchi, rotture, ecc.). Controllo delle finiture, del grado di usura e dell'uniformità di aspetto cromatico delle superfici. Requisiti da verificare: -Assenza di emissioni di sostanze nocive Anomalie: -Bolle d'aria, -Decolorazione, -Deposito superficiale, -Disgregazione, -Distacco, -Erosione superficiale Ditte Specializzate: Specializzati vari | Controllo a vista | 360 giorni |

Reti tecnologiche – Su_003

| Fognature – Co-004 | | | |
|---------------------------|--|-----------|------------|
| CODICE | INTERVENTI | CONTROLLO | FREQUENZA |
| Sc-004 | Pozzetti di scarico | | |
| | Cause possibili delle anomalie: Le anomalie di tipo chimico sono causate da una pessima qualità dell'acqua, provocata da mancanti trattamenti appropriati. Origini delle anomalie dovute a variazione di pressione: -rete mal calcolata; -assenza di apparecchi di regolazione (riduttore di pressione, elevatore di pressione); -canalizzazioni incrostate. Origini delle corrosioni esterne: -presenza di prodotti aggressivi o corrosivi nei terrapieni o in siti industriali inquinati; -variazioni nel livello della falda freatica; -correnti vaganti in siti industriali o in prossimità di linee ferroviarie. Origini delle anomalie meccaniche: -modificazione della portanza del sottosuolo (variazione della falda, infiltrazioni, ecc.); -variazione dei carichi del sottosuolo; -destabilizzazione del sottosuolo dovuto a un cantiere nelle vicinanze. Origini di anomalie tecniche che danno luogo a inquinamento: -pessima qualità delle condutture (porosità); -difetti in giunti e raccordi. | | |
| Sc-004/Cn-001 | Controllo: Controllo dello stato Controllare lo stato generale e l'integrità della griglia e della piastra di copertura dei | Ispezione | 360 giorni |

| | | | |
|----------------------------|--|-------------------|------------|
| | <p>pozzetti, della base di appoggio e delle pareti laterali.</p> <p>Requisiti da verificare: -Resistenza meccanica pozzetti, -Assenza della emissione di odori sgradevoli pozzetti, -Pulibilità pozzetti</p> <p>Anomalie: -Rottura della griglia, -Incrostazioni, otturazioni</p> <p>Ditte Specializzate: Specializzati vari</p> | | |
| Sc-005 | Tubazioni in PVC | | |
| Sc-005/Cn-001 | <p>Cause possibili delle anomalie: Le anomalie di tipo chimico sono causate da una pessima qualità dell'acqua, provocata da mancanti trattamenti appropriati.</p> <p>Origini delle anomalie dovute a variazione di pressione:</p> <ul style="list-style-type: none"> -rete mal calcolata; -assenza di apparecchi di regolazione (riduttore di pressione, elevatore di pressione); -canalizzazioni incrostate. <p>Origini delle corrosioni esterne:</p> <ul style="list-style-type: none"> -presenza di prodotti aggressivi o corrosivi nei terrapieni o in siti industriali inquinati; -variazioni nel livello della falda freatica; -correnti vaganti in siti industriali o in prossimità di linee ferroviarie. <p>Origini delle anomalie meccaniche:</p> <ul style="list-style-type: none"> -modificazione della portanza del sottosuolo (variazione della falda, infiltrazioni, ecc.); -variazione dei carichi del sottosuolo; -destabilizzazione del sottosuolo dovuto a un cantiere nelle vicinanze. <p>Origini di anomalie tecniche che danno luogo a inquinamento:</p> <ul style="list-style-type: none"> -pessima qualità delle condutture (porosità); -difetti in giunti e raccordi. <p>Controllo: Controllo tenuta giunti Regolazione del serraggio dei premistoppa sugli steli ed eventuale sostituzione degli organi di tenuta.</p> <p>Anomalie: -Difetti di pendenza</p> <p>Ditte Specializzate: Idraulico</p> | Registrazione | 360 giorni |
| Sc-005/Cn-002 | <p>Controllo: Verifica tubazioni Verificare l'integrità delle tubazioni con particolare attenzione ai raccordi tra tronchi di tubo e tra tubi ed apparecchi utilizzatori.</p> <p>Requisiti da verificare: -Controllo della portata dei fluidi tubazioni, -Controllo dell'assorbimento di acqua, -Resistenza agli urti tubazioni, -Resistenza all'acetone tubazioni</p> <p>Anomalie: -Perdite di fluido</p> <p>Ditte Specializzate: Idraulico</p> | Controllo a vista | 360 giorni |
| Acquedotti – Co-005 | | | |
| Sc-007 | Pozzetti | | |
| Sc-007/Cn-001 | <p>Cause possibili delle anomalie: Le anomalie di tipo chimico sono causate da una pessima qualità dell'acqua, provocata da mancanti trattamenti appropriati.</p> <p>Origini delle anomalie dovute a variazione di pressione:</p> <ul style="list-style-type: none"> -rete mal calcolata; -assenza di apparecchi di regolazione (riduttore di pressione, elevatore di pressione); -canalizzazioni incrostate. <p>Origini delle corrosioni esterne:</p> <ul style="list-style-type: none"> -presenza di prodotti aggressivi o corrosivi nei terrapieni o in siti industriali inquinati; -variazioni nel livello della falda freatica; -correnti vaganti in siti industriali o in prossimità di linee ferroviarie. <p>Origini delle anomalie meccaniche:</p> <ul style="list-style-type: none"> -modificazione della portanza del sottosuolo (variazione della falda, infiltrazioni, ecc.); -variazione dei carichi del sottosuolo; -destabilizzazione del sottosuolo dovuto a un cantiere nelle vicinanze. <p>Origini di anomalie tecniche che danno luogo a inquinamento:</p> <ul style="list-style-type: none"> -pessima qualità delle condutture (porosità); -difetti in giunti e raccordi. <p>Controllo: Controllo chiusini Verificare lo stato dei chiusini di accesso ai pozzetti controllando che siano facilmente removibili.</p> <p>Requisiti da verificare: -Resistenza meccanica strutture</p> <p>Anomalie: -Difetti dei chiusini</p> <p>Ditte Specializzate: Tecnici di livello superiore</p> | Ispezione a vista | 180 giorni |
| Sc-007/Cn-002 | <p>Controllo: Controllo dello struttura Controllare l'integrità delle strutture individuando la presenza di eventuali anomalie come fessurazioni, disgregazioni, distacchi, riduzione del copriferro e relativa esposizione a processi di corrosione dei ferri d'armatura. Verifica dello stato del</p> | Controllo a vista | 360 giorni |

| | | | |
|--|---|--|--|
| | calcestruzzo e controllo del degrado e/o eventuali processi di carbonatazione. Requisiti da verificare: -Resistenza meccanica strutture Anomalie: -Cavillature in superficie, -Difetti dei chiusini, -Depositi superficiali, -Efflorescenze, -Esposizione dei ferri di armatura, -Presenza di vegetazione Ditte Specializzate: Tecnici di livello superiore | | |
|--|---|--|--|

Infrastrutture viarie – Su_004

| Strade – Co-006 | | | |
|-----------------|---|-------------------|------------|
| CODICE | INTERVENTI | CONTROLLO | FREQUENZA |
| Sc-008 | Canalette | | |
| Sc-008/Cn-001 | <p>Cause possibili delle anomalie: Origine dei difetti di superficie:</p> <ul style="list-style-type: none"> -usura; -substrato insufficiente; -mancanza di drenaggio in sito umido; -pessima qualità dei leganti; -inerti non adatti; -terrapieno non stabilizzato; -rivestimento e substrato non sufficienti per il traffico o per i carichi puntuali; -fughe d'acqua accidentali provocanti erosioni; -cantiere di sbancamento in prossimità; -stagnazione di acqua piovana; -fuga accidentale di idrocarburi o di prodotti chimici che comporta il degrado del legante dei prodotti bituminosi. <p>Origine dei difetti di cordoli e canali di scarico:</p> <ul style="list-style-type: none"> -assenza o insufficienza di ghiaia. <p>Origini dei difetti del suolo;</p> <ul style="list-style-type: none"> -variazione della portanza del sottosuolo; -variazione del livello della falda; -opere in sottosuolo non previste. <p>Controllo: Controllo dello stato Controllo dello stato di usura e di pulizia delle canalizzazioni, dei collettori e degli altri elementi ispezionabili. Controllo strumentale (endoscopia) delle parti non ispezionabili.</p> <p>Anomalie: -Assenza deflusso acque meteoriche , -Pendenza errata, -Formazione di vegetazione, -Rottura</p> <p>Ditte Specializzate: Specializzati vari</p> | Controllo | 90 giorni |
| Sc-009 | Strutture, fondazioni in cemento armato | | |
| Sc-009/Cn-001 | <p>Cause possibili delle anomalie: Anomalie generalizzate Possono derivare da errori nella concezione, o da una cattiva esecuzione, sia da modificazioni nella resistenza e nella consistenza del suolo, dipendenti da:</p> <ul style="list-style-type: none"> - la variazione del tenore d'acqua nel terreno; - dispersioni d'acqua di una certa entità nelle vicinanze; - penetrazioni d'acqua per infiltrazioni; - variazioni nel livello della falda fretica dovute a piogge intense o a un periodo di siccità. <p>Anomalie puntuali o parziali Possono derivare da una evoluzione localizzata della portanza del suolo dovuta a:</p> <ul style="list-style-type: none"> - crescita del tenore d'acqua nel terreno; - l'apertura di scavi o l'esecuzione di sbancamenti di dimensioni significative in prossimità; - la circolazione molto intensa di veicoli pesanti; - uno scivolamento del terreno; - un sovraccarico puntuale. <p>Controllo: Controllo periodico Le anomalie più frequenti a carico delle fondazioni si manifestano generalmente attraverso fenomeni visibili a livello degli elementi soprastanti. Bisogna controllare periodicamente l'integrità delle parti in vista verificando l'assenza di eventuali lesioni e/o fessurazioni. Controllare eventuali smottamenti del terreno circostante alla struttura che possano essere indicatori di cedimenti strutturali. Effettuare verifiche e controlli approfonditi particolarmente in corrispondenza di manifestazioni a calamità naturali (sisma, nubifragi, ecc.).</p> <p>Requisiti da verificare: -Resistenza meccanica Anomalie: -Cedimenti, -Fessurazioni, -Lesioni, -Difetti nella verticalità, -Umidità, -Macchie, -Efflorescenze Ditte Specializzate: Tecnici di livello superiore</p> | Controllo a vista | 360 giorni |
| Sc-010 | Sistemi di ritenuta | | |
| | <p>Cause possibili delle anomalie: Origine dei difetti di superficie:</p> <ul style="list-style-type: none"> -usura; -urti; | | |

| | | | |
|---------------|---|-----------|-----------|
| Sc-010/Cn-001 | <ul style="list-style-type: none"> -substrato insufficiente; -terrapieno non stabilizzato; -rivestimento e substrato non sufficienti per il traffico o per i carichi puntuali; -fughe d'acqua accidentali provocanti erosioni; -cantiere di sbancamento in prossimità; -stagnazione di acqua piovana; -fuga accidentale di idrocarburi o di prodotti chimici che comporta il degrado del legante dei prodotti bituminosi. <p>Origini dei difetti del suolo;</p> <ul style="list-style-type: none"> -variazione della portanza del sottosuolo; -variazione del livello della falda; -opere in sottosuolo non previste. <p>Controllo: Controllo efficienza Controllo della loro integrità e dei limiti di altezza di invalicabilità. Requisiti da verificare: -Invalicabilità Anomalie: -Altezza fuori norma, -Mancanza, -Rottura Ditte Specializzate: Specializzati vari</p> | Controllo | 30 giorni |
| Sc-011 | Pavimentazione marciapiedi | | |
| Sc-011/Cn-001 | <p>Cause possibili delle anomalie: Origine dei difetti di superficie:</p> <ul style="list-style-type: none"> -usura; -substrato insufficiente; -mancanza di drenaggio in sito umido; -pessima qualità dei leganti; -inerti non adatti; -terrapieno non stabilizzato; -rivestimento e substrato non sufficienti per il traffico o per i carichi puntuali; -fughe d'acqua accidentali provocanti erosioni; -cantiere di sbancamento in prossimità; -stagnazione di acqua piovana; -fuga accidentale di idrocarburi o di prodotti chimici che comporta il degrado del legante dei prodotti bituminosi. <p>Origine dei difetti di cordoli e canali di scarico:</p> <ul style="list-style-type: none"> -assenza o insufficienza di ghiaia. <p>Origini dei difetti del suolo;</p> <ul style="list-style-type: none"> -variazione della portanza del sottosuolo; -variazione del livello della falda; -opere in sottosuolo non previste. <p>Controllo: Controllo dello stato Controllo dello stato generale. Verifica dell'assenza di eventuali anomalie della pavimentazione (buche, cedimenti, sollevamenti, difetti di pendenza, fessurazioni, ecc.). Anomalie: -Problemi al supporto, -Rottura, -Deposito superficiale, -Degrado sigillante Ditte Specializzate: Specializzati vari</p> | Controllo | 30 giorni |

Opere di ingegneria geotecnica – Su_005

| Muri di sostegno – Co-007 | | | |
|---------------------------|--|-------------------|------------|
| CODICE | INTERVENTI | CONTROLLO | FREQUENZA |
| Sc-012 | Fondazioni su pali | | |
| Sc-012/Cn-001 | <p>Cause possibili delle anomalie: Anomalie generalizzate Possono derivare da errori nella concezione, o da una cattiva esecuzione, sia da modificazioni nella resistenza e nella consistenza del suolo, dipendenti da:</p> <ul style="list-style-type: none"> - la variazione del tenore d'acqua nel terreno; - dispersioni d'acqua di una certa entità nelle vicinanze; - penetrazioni d'acqua per infiltrazioni; - variazioni nel livello della falda freatica dovute a piogge intense o a un periodo di siccità. <p>Anomalie puntuali o parziali Possono derivare da una evoluzione localizzata della portanza del suolo dovuta a:</p> <ul style="list-style-type: none"> - crescita del tenore d'acqua nel terreno; - l'apertura di scavi o l'esecuzione di sbancamenti di dimensioni significative in prossimità; - la circolazione molto intensa di veicoli pesanti; - uno scivolamento del terreno; - un sovraccarico puntuale. <p>Controllo: Controllo periodico Le anomalie più frequenti a carico delle fondazioni si manifestano generalmente attraverso fenomeni visibili a livello delle strutture di elevazione. Bisogna controllare periodicamente l'integrità del paramento verificando l'assenza di eventuali lesioni e/o</p> | Controllo a vista | 360 giorni |

| | fessurazioni. Controllare eventuali smottamenti del terreno circostante alla struttura che possano essere indicatori di cedimenti strutturali. Effettuare verifiche e controlli approfonditi particolarmente in corrispondenza di manifestazioni a calamità naturali (sisma, nubifragi, ecc.). Anomalie: -Cedimenti, -Difetti nella verticalità, -Efflorescenze, -Fessurazioni, -Lesioni Ditte Specializzate: Tecnici di livello superiore | | |
|---|---|-----------|------------|
| Stabilizzazione pendii – Co-008 | | | |
| CODICE | INTERVENTI | CONTROLLO | FREQUENZA |
| Sc-013 | Geogriglie/Georeti | | |
| Sc-013/Cn-001 | <p>Cause possibili delle anomalie: Origini delle deformazioni meccaniche significative</p> <ul style="list-style-type: none"> - errori di calcolo; - errori di concezione; - difetti di fabbricazione. <p>Origini di avarie puntuali Possono essere dovute a:</p> <ul style="list-style-type: none"> - cedimenti differenziali; - sovraccarichi importanti non previsti; - crescita del tenore d'acqua nel terreno; - l'apertura di scavi o l'esecuzione di sbancamenti di dimensioni significative in prossimità; - la circolazione molto intensa di veicoli pesanti; - uno scivolamento del terreno; <p>Origini dei difetti del suolo;</p> <ul style="list-style-type: none"> -variazione della portanza del sottosuolo; -variazione del livello della falda; -opere in sottosuolo non previste. <p>Controllo: Controllo dello stato Verificare la tenuta delle griglie nonché l'ancoraggio ai relativi picchetti. Verificare la presenza di vegetazione. Anomalie: -Anomalie reti , -Corrosione , -Difetti di tenuta , -Rotture , -Presenza di vegetazione Ditte Specializzate: Specializzati vari</p> | Ispezione | 360 giorni |
| Opere di ingegneria naturalistica – Co-009 | | | |
| CODICE | INTERVENTI | CONTROLLO | FREQUENZA |
| Sc-014 | Gabbionate | | |
| Sc-014/Cn-001 | <p>Cause possibili delle anomalie: Origini delle deformazioni meccaniche significative</p> <ul style="list-style-type: none"> - errori di calcolo; - errori di concezione; - difetti di fabbricazione. <p>Origini di avarie puntuali Possono essere dovute a:</p> <ul style="list-style-type: none"> - cedimenti differenziali; - sovraccarichi importanti non previsti; - crescita del tenore d'acqua nel terreno; - l'apertura di scavi o l'esecuzione di sbancamenti di dimensioni significative in prossimità; - la circolazione molto intensa di veicoli pesanti; - uno scivolamento del terreno; <p>Origini dei difetti del suolo;</p> <ul style="list-style-type: none"> -variazione della portanza del sottosuolo; -variazione del livello della falda; -opere in sottosuolo non previste. <p>Controllo: Controllo dello stato Verificare la stabilità dei gabbioni controllando che le reti siano efficienti e che non causino la fuoriuscita dei conci di pietra. Requisiti da verificare: -Resistenza alla corrosione, -Resistenza alla trazione Anomalie: -Corrosione, -Deposito superficiale , -Difetti di tenuta , -Patina biologica , -Perdita di materiale , -Rotture Ditte Specializzate: Giardiniere</p> | Ispezione | 7 giorni |

Indice dei Sub Sistemi

| | |
|---|----|
| Rifiniture edili..... | 2 |
| Sistemazioni esterne | 2 |
| Reti tecnologiche | 2 |
| Infrastrutture viarie | 3 |
| Opere di ingegneria geotecnica..... | 3 |
| Rifiniture edili..... | 2 |
| Sistemazioni esterne | 2 |
| Reti tecnologiche | 3 |
| Infrastrutture viarie | 5 |
| Opere di ingegneria geotecnica..... | 6 |
| Acustici | 2 |
| Di funzionamento | 2 |
| Di stabilità..... | 3 |
| Durabilità tecnologica..... | 6 |
| Facilità d'intervento..... | 7 |
| Funzionalità tecnologica | 7 |
| Protezione antincendio..... | 9 |
| Protezione dagli agenti chimici ed organici | 9 |
| Sicurezza d'uso..... | 11 |
| Termici ed igrotermici | 11 |
| Visivi | 12 |
| Rifiniture edili..... | 3 |
| Rifiniture edili..... | 7 |
| Sistemazioni esterne | 12 |
| Sistemazioni esterne | 14 |
| Reti tecnologiche | 24 |
| Reti tecnologiche | 24 |
| Infrastrutture viarie | 30 |
| Infrastrutture viarie | 31 |
| Opere di ingegneria geotecnica..... | 39 |
| Opere di ingegneria geotecnica..... | 39 |
| Rifiniture edili..... | 3 |
| Sistemazioni esterne | 6 |
| Reti tecnologiche | 10 |
| Infrastrutture viarie | 16 |
| Opere di ingegneria geotecnica..... | 22 |

COMUNE DI MARINEO
PROVINCIA DI PALERMO

PIANO DI MANUTENZIONE
PROGRAMMA DI MANUTENZIONE
SOTTOPROGRAMMA DELLE PRESTAZIONI
(Articolo 38 D.P.R. 207/2010)

DESCRIZIONE:

**OPERE DI INTERVENTO SU AREA TRA LA VIA DEI MARINESI NEL MONDO E LA VIA AGRIGENTO
IN DISSESTO IDROGEOLOGICO A SEGUITO DEGLI EVENTI METEOROLOGICI DEL 03/11/2011 IN
MARINEO(PA)**

COMMITTENTE:

COMUNE DI MARINEO

IL TECNICO: Ing. Carmelo Lo Franco

Studio Tecnico: Ing. Carmelo Lo Franco

OPERE DI INTERVENTO SU AREA TRA LA VIA DEI MARINESI NEL MONDO E LA VIA AGRIGENTO IN DISSESTO IDROGEOLOGICO A SEGUITO DEGLI EVENTI METEOROLOGICI DEL 03/11/2011 IN MARINEO(PA)

Classe Requisito

Acustici

Reti tecnologiche - Su_003

| CODICE | INTERVENTI | CONTROLLO | FREQUENZA |
|---------------|--|-----------|-----------|
| Co-004 | Fognature | | |
| Co-004/Re-010 | Requisito: Contenimento del rumore prodotto <i>Il sistema di scarico deve essere realizzato con materiali e componenti in grado di non emettere rumori.</i> Livello minimo per la prestazione: Per quanto riguarda i livelli fare riferimento a regolamenti e procedure di installazione nazionali e locali. Normativa: -UNI EN 12056-2. | | |

Rifiniture edili - Su_001

| CODICE | INTERVENTI | CONTROLLO | FREQUENZA |
|---------------|--|-----------|-----------|
| Co-001 | Rivestimenti interni | | |
| Co-001/Re-005 | Requisito: Isolamento acustico <i>I rivestimenti dovranno fornire una adeguata resistenza al passaggio dei rumori.</i> Livello minimo per la prestazione: Sono ammesse soltanto chiusure in grado di assicurare un valore di $R_w \geq 40$ dB come da tabella. TABELLA A - CLASSIFICAZIONE DEGLI AMBIENTI ABITATIVI (art.2) - categoria A: edifici adibiti a residenza o assimilabili; - categoria B: edifici adibiti ad uffici e assimilabili; - categoria C: edifici adibiti ad alberghi, pensioni ed attività assimilabili; - categoria D: edifici adibiti ad ospedali, cliniche, case di cura e assimilabili; - categoria E: edifici adibiti ad attività scolastiche a tutti i livelli e assimilabili; - categoria F: edifici adibiti ad attività ricreative o di culto o assimilabili; - categoria G: edifici adibiti ad attività commerciali o assimilabili. TABELLA B - REQUISITI ACUSTICI PASSIVI DEGLI EDIFICI, DEI LORO COMPONENTI E DEGLI IMPIANTI TECNOLOGICI CATEGORIA DI CUI ALLA "Tabella A": D; Parametri: $R_w(*)=55$; $D_{2m,nT,w}=45$; $L_{nw}=58$; $L_{ASmax}=35$; $L_{Aeq}=25$. CATEGORIA DI CUI ALLA "Tabella A": A,C; Parametri: $R_w(*)=50$; $D_{2m,nT,w}=40$; $L_{nw}=63$; $L_{ASmax}=35$; $L_{Aeq}=35$. CATEGORIA DI CUI ALLA "Tabella A": E; Parametri: $R_w(*)=50$; $D_{2m,nT,w}=48$; $L_{nw}=58$; $L_{ASmax}=35$; $L_{Aeq}=25$. CATEGORIA DI CUI ALLA "Tabella A": B,F,G; Parametri: $R_w(*)=50$; $D_{2m,nT,w}=42$; $L_{nw}=55$; $L_{ASmax}=35$; $L_{Aeq}=35$. (*) Valori di R_w riferiti a elementi di separazione tra due distinte unità immobiliari. Normativa: -Legge Quadro 26.10.1995 n.447; -Legge 16.3.1998; -D.P.C.M. 1.3.1991; -D.P.C.M. 14.11.1997; -D.P.C.M. 5.12.1997; -D.M. 18.12.1975 (Norme tecniche aggiornate relative all'edilizia scolastica, ivi compresi gli indici minimi di funzionalità didattica, edilizia ed urbanistica da osservarsi nella esecuzione di opere di edilizia scolastica; -Decreto 29.11.2000; -C.M. LL.PP. 30.4.1966 n.1769 (Criteri di valutazione e collaudo dei requisiti acustici nelle costruzioni edilizie); -Linee Guide Regionali; -Regolamenti edilizi comunali; -UNI 8012; -UNI 8290-2; -UNI EN ISO 140-1; -UNI EN ISO 140-3; -UNI EN ISO 140-4; -UNI EN ISO 140-6; -UNI EN ISO 140-7; -UNI EN ISO 140-8; -UNI EN ISO 717-1. | | |

Classe Requisito

Di funzionamento

Reti tecnologiche - Su_003

| CODICE | INTERVENTI | CONTROLLO | FREQUENZA |
|---------------|--|-----------|-----------|
| Co-004 | Fognature | | |
| Co-004/Re-043 | Requisito: Efficienza <i>I sistemi di scarico devono essere progettati ed installati in modo da non compromettere la salute e la sicurezza degli utenti e delle persone che si trovano all'interno dell'edificio.</i> Livello minimo per la prestazione: Le tubazioni devono essere progettate in modo da essere auto-pulenti, conformemente alla EN 12056-2. Normativa: UNI EN 12056-1. | | |

Classe Requisito

Di stabilità**Opere di ingegneria geotecnica - Su_005**

| CODICE | INTERVENTI | CONTROLLO | FREQUENZA |
|---------------|--|-----------|-----------|
| Co-007 | Muri di sostegno | | |
| Co-007/Re-004 | Requisito: Resistenza meccanica <i>Le strutture di sostegno dovranno essere in grado di contrastare le eventuali manifestazioni di deformazioni e cedimenti rilevanti dovuti all'azione di determinate sollecitazioni (carichi, forze sismiche, ecc.).</i> Livello minimo per la prestazione: Per i livelli minimi si rimanda alle prescrizioni di legge e di normative vigenti in materia. Normativa: D.M.17/01/2018 "Norme Tecniche per le Costruzioni". | | |

Infrastrutture viarie - Su_004

| CODICE | INTERVENTI | CONTROLLO | FREQUENZA |
|---------------|--|-----------|-----------|
| Co-006 | Strade | | |
| Co-006/Re-010 | Requisito: Resistenza meccanica <i>Le strutture in sottosuolo dovranno essere in grado di contrastare le eventuali manifestazioni di deformazioni e cedimenti rilevanti dovuti all'azione di determinate sollecitazioni (carichi, forze sismiche, ecc.).</i> Livello minimo per la prestazione: Per i livelli minimi si rimanda alle prescrizioni di legge e di normative vigenti in materia. Normativa: -Legge 5.11.1971 n.1086 (G.U. 21.12.1971 n.321): "Norme per la disciplina delle opere in conglomerato cementizio, normale e precompresso ed a struttura metallica"; - Legge 2.21974 n.64: "Provvedimenti per le costruzioni con particolari prescrizioni per le zone sismiche"; - D.M.LL.PP. 16.1.1996 (5 feb. 1996 n.29): "Norme tecniche relative ai criteri generali per la verifica di sicurezza delle costruzioni e dei carichi e sovraccarichi"; - Circolare 31.7.1979 n.19581: "Legge 5 novembre 1971 n.1086 art.7, Collaudo statico"; - Circolare 23.10.1979 n.19777: "Competenza amministrativa per la Legge 5 novembre 1971 n.1086 e Legge 2 febbraio 1974 n.64"; - Circolare 4.7.1996 n.156AA/STC del M. LLPP (G.U. del 16.9.1996, S. n.151): "Istruzioni per l'applicazione delle "Norme tecniche relative ai criteri generali per la verifica di sicurezza delle costruzioni e dei carichi e sovraccarichi" di cui al D.M. 16 gennaio 1996"; - Circolare 14.12.1999, n.346/STC: "Concessione ai laboratori per prove sui materiali da costruzione, di cui alla Legge 5 novembre 1971 n.1086, art.20"; - UNI 6130/1; - UNI 6130/2; - UNI 8290-2; - UNI EN 384; - UNI EN 1356; - UNI ENV 1992 Eurocodice 2; - UNI ENV 1995/1/1. STRUTTURE IN CALCESTRUZZO: - D.M.LL.PP. 3.12.1987 (G.U. 7.5.1988): "Norme tecniche per la progettazione esecuzione e collaudo delle costruzioni prefabbricate"; - D.M. 9.1.1996 (G.U. 5.1.1996 n.29): "norme tecniche per il calcolo, l'esecuzione ed il collaudo delle strutture in cemento armato normale e precompresso e per le strutture metalliche"; - Circolare M.LL.PP. 9.1.1980 n.20049: "Istruzioni relative ai controlli sul conglomerato cementizio adoperato per le strutture in cemento armato"; - Circolare M.LL.PP.16.3.1989 n.31104: "Istruzioni in merito alle norme tecniche per la progettazione, esecuzione e collaudo delle costruzioni prefabbricate"; - Circolare 15.10.1996 n.252 AA.GG./S.T.C.: "Istruzioni per l'applicazione delle "Norme tecniche per il calcolo, l'esecuzione ed il collaudo delle opere in cemento armato normale e precompresso e per strutture metalliche" di cui al D.M. 9 gennaio 1996". STRUTTURE IN ACCIAIO: - D.M. 9.1.1996 (G.U. 5.2.1996 n.29): "Norme tecniche per il calcolo, l'esecuzione ed | | |

| | | | |
|---------------|---|-------------------|------------|
| | <p>il collaudo delle strutture in cemento armato normale e precompresso e per le strutture metalliche";</p> <p>- Circolare 15.10.1996 n.252 AA.GG./S.T.C.: "istruzioni per l'applicazione delle "norme tecniche per il calcolo, l'esecuzione ed il collaudo delle opere in cemento armato normale e precompresso e per strutture metalliche" di cui al D.M. 9 gennaio 1996";</p> <p>- UNI 8634; - UNI 9503; - UNI ENV 1993 Eurocodice 3; - UNI ENV 1999 Eurocodice 9; - SS UNI U50.00.299.0.</p> <p>STRUTTURE MISTE:</p> <p>- D.M. 9.1.1996 (G.U. 5.2.1996 n.29): "Norme tecniche per il calcolo, l'esecuzione ed il collaudo delle strutture in cemento armato normale e precompresso e per le strutture metalliche";</p> <p>- UNI ENV 1994 Eurocodice 4.</p> <p>STRUTTURE IN LEGNO:</p> <p>- UNI ENV 1995 Eurocodice 5: "Progettazione delle strutture di legno".</p> <p>STRUTTURE IN MURATURA:</p> <p>- D.M.LL.PP. 20.11.1987 (G.U. 5.12.1987 n.285 Supplemento): "Norme tecniche per la progettazione, esecuzione e collaudo degli edifici in muratura e per il loro consolidamento";</p> <p>- Circolare M.LL.PP. 4.1.1989 n.30787: "Istruzioni in merito alle norme tecniche per la progettazione, esecuzione e collaudo degli edifici in muratura e per il loro consolidamento";</p> <p>- UNI ENV 1996 Eurocodice 6: "Progettazione delle strutture di muratura".</p> | | |
| Sc-009/Cn-001 | <p>Controllo: Controllo periodico</p> <p>Le anomalie più frequenti a carico delle fondazioni si manifestano generalmente attraverso fenomeni visibili a livello degli elementi soprastanti. Bisogna controllare periodicamente l'integrità delle parti in vista verificando l'assenza di eventuali lesioni e/o fessurazioni. Controllare eventuali smottamenti del terreno circostante alla struttura che possano essere indicatori di cedimenti strutturali. Effettuare verifiche e controlli approfonditi particolarmente in corrispondenza di manifestazioni a calamità naturali (sisma, nubifragi, ecc.).</p> | Controllo a vista | 360 giorni |

Opere di ingegneria geotecnica - Su_005

| CODICE | INTERVENTI | CONTROLLO | FREQUENZA |
|---------------|---|-----------|-----------|
| Co-008 | Stabilizzazione pendii | | |
| Co-008/Re-004 | <p>Requisito: Resistenza meccanica</p> <p><i>Le strutture di sostegno dovranno essere in grado di contrastare le eventuali manifestazioni di deformazioni e cedimenti rilevanti dovuti all'azione di determinate sollecitazioni (carichi, forze sismiche, ecc.).</i></p> <p>Livello minimo per la prestazione: Per i livelli minimi si rimanda alle prescrizioni di legge e di normative vigenti in materia.</p> <p>Normativa: D.M.17/01/2018 "Norme Tecniche per le Costruzioni".</p> | | |
| Co-009 | Opere di ingegneria naturalistica | | |
| Co-009/Re-003 | <p>Requisito: Resistenza alla trazione</p> <p><i>Gli elementi utilizzati per realizzare opere di ingegneria naturalistica devono garantire resistenza ad eventuali fenomeni di trazione.</i></p> <p>Livello minimo per la prestazione: Devono essere garantiti i valori previsti in sede di progetto.</p> <p>Normativa: -UNI 10218; -UNI EN 10223; -UNI EN 10244-1; -UNI EN 10244-2.</p> | | |
| Sc-014/Cn-001 | <p>Controllo: Controllo dello stato</p> <p>Verificare la stabilità dei gabbioni controllando che le reti siano efficienti e che non causino la fuoriuscita dei conci di pietra.</p> | Ispezione | 7 giorni |

Sistemazioni esterne - Su_002

| CODICE | INTERVENTI | CONTROLLO | FREQUENZA |
|---------------|--|-----------|-----------|
| Co-002 | Elementi di chiusura | | |
| Co-002/Re-005 | <p>Requisito: Protezione dalle cadute</p> <p><i>Gli elementi costituenti i balconi, logge e passerelle devono assicurare le condizioni di sicurezza contro la caduta di cose e persone nel vuoto nel rispetto delle norme sulla sicurezza.</i></p> <p>Livello minimo per la prestazione: In particolare gli elementi di protezione esterna prospicienti dislivelli superiori a 1 m devono avere altezza dal piano pedonabile non inferiore a 1 m onde evitare la caduta di cose e persone nel vuoto. Nel caso di parapetti con alla base un gradino che permetta l'appoggio del piede, l'altezza del parapetto al di sopra del gradino non deve essere inferiore a 90 cm. Per i parapetti o ringhiere realizzati con dei vuoti questi non devono permettere l'attraversabilità di una sfera del diametro di 10 cm e deve essere previsto un cordolo di almeno 10 cm di altezza.</p> <p>Normativa: -Legge 11.2.1994 n.109; -D.P.R. 27.4.1978 n.384; -D.P.R. 13.8.1998 n.418; -D.M. 18.12.1975; -D.M. 2.7.1981; -D.M. 16.5.1987 n.246; -D.M. 14.6.1989 n.236; -D.M. 26.8.1992; -D.M. 30.11.1993; -D.M. 16.1.1996; -D.Lgs. 19.9.1994</p> | | |

| | | | |
|---------------|--|--|--|
| | n.626; -D.Lgs. 14.8.1996 n.494; -UNI 353/1; -UNI 7310; -UNI 7744; -UNI 8199; -UNI 8272/11; -UNI 8686/5; -UNI HD 1000; -UNI 10803; -UNI 10804; -UNI 10810; -UNI 10811; -UNI 10812; -UNI 10949. | | |
| Co-002/Re-014 | <p>Requisito: Resistenza meccanica</p> <p><i>Gli elementi strutturali costituenti i balconi, logge e passerelle devono contrastare in modo efficace le manifestazioni di eventuali rotture, o deformazioni rilevanti, causate dall'azione di possibili sollecitazioni.</i></p> <p>Livello minimo per la prestazione: In particolare per gli elementi delle partizioni esterne orizzontali, verticali e inclinate per assolvere alla funzione strutturale, le caratteristiche devono corrispondere a quelle prescritte dalle leggi e normative vigenti e, in modo particolare per gli elementi di separazione e protezione esterna devono resistere ad una spinta orizzontale sul corrimano pari a 1,2 kN/m per i parapetti di edifici pubblici, e 0,80 kN/m per quelli destinati a edifici privati.</p> <p>Normativa: D.M.17/01/2018 "Norme Tecniche per le Costruzioni".</p> | | |

Rifiniture edili - Su_001

| CODICE | INTERVENTI | CONTROLLO | FREQUENZA |
|---------------|---|-----------|-----------|
| Co-001 | Rivestimenti interni | | |
| Co-001/Re-012 | <p>Requisito: Resistenza agli urti</p> <p><i>I rivestimenti unitamente alle pareti dovranno essere in grado di sopportare urti (definiti dall'energia cinetica di urti-tipo o convenzionali di corpi duri, come di oggetti scagliati, o molli, come il peso di un corpo che cade) che non debbono compromettere la stabilità della parete, né provocare il distacco di elementi o frammenti pericolosi a carico degli utenti.</i></p> <p>Livello minimo per la prestazione: I rivestimenti unitamente alle pareti dovranno resistere all'azione di urti sulla faccia esterna ed interna, prodotti secondo le modalità riportate di seguito che corrispondono a quelle previste dalla norma UNI 9269 P:</p> <p>TIPO DI PROVA: Urto con corpo duro; Massa del corpo [Kg] = 0.5; Energia d'urto applicata [J] = 3; Note: - ;</p> <p>TIPO DI PROVA: Urto con corpo molle di grandi dimensioni; Massa del corpo [Kg] = 50; Energia d'urto applicata [J] = 300; Note: Non necessario, per la faccia esterna, oltre il piano terra;</p> <p>TIPO DI PROVA: Urto con corpo molle di piccole dimensioni; Massa del corpo [Kg] = 3; Energia d'urto applicata [J] = 60 - 10 - 30; Note: Superficie esterna, al piano terra.</p> <p>Normativa: -UNI 7959; -UNI 8012; -UNI 8201; -UNI 8290-2; -UNI 9269 P; -UNI ISO 7892.</p> | | |
| Co-001/Re-013 | <p>Requisito: Resistenza ai carichi sospesi</p> <p><i>I rivestimenti unitamente alle pareti debbono essere in grado di sopportare il peso di carichi appesi minori (ad esempio quadri, insegne, ecc.) o altri di maggiore entità (mensole, arredi, ecc.)</i></p> <p>Livello minimo per la prestazione: I rivestimenti unitamente alle pareti devono essere in grado di garantire la stabilità sotto l'azione di carichi sospesi, in particolare se sottoposte a:</p> <ul style="list-style-type: none"> - carico eccentrico di almeno 5 N, applicato a 30 cm dalla superficie tramite una mensola; - sforzi di strappo, fino a valori di 100 N, del fissaggio per effetto della trazione eseguita perpendicolare alla superficie della parete; - sforzi verticali di flessione del sistema di fissaggio fino a valori di 400 N. <p>Normativa: UNI 8012; -UNI 8290-2; -UNI 8326; -UNI 10879.</p> | | |
| Co-001/Re-015 | <p>Requisito: Resistenza meccanica</p> <p><i>I rivestimenti unitamente alle pareti dovranno limitare la manifestazione di eventuali rotture, o deformazioni rilevanti, causate dall'azione di possibili sollecitazioni.</i></p> <p>Livello minimo per la prestazione: Per una analisi più approfondita dei livelli minimi rispetto ai vari componenti e materiali costituenti i rivestimenti si rimanda alle prescrizioni di legge e di normative vigenti in materia.</p> <p>Normativa: D.M.17/01/2018 "Norme Tecniche per le Costruzioni".</p> | | |

Sistemazioni esterne - Su_002

| CODICE | INTERVENTI | CONTROLLO | FREQUENZA |
|---------------|--|-----------|-----------|
| Co-003 | Rivestimenti esterni | | |
| Co-003/Re-010 | <p>Requisito: Resistenza agli urti</p> <p><i>I rivestimenti unitamente alle pareti dovranno essere in grado di sopportare urti (definiti dall'energia cinetica di urti-tipo o convenzionali di corpi duri, come di oggetti scagliati, o molli, come il peso di un corpo che cade) che non debbono compromettere la stabilità della parete, né provocare il distacco di elementi o frammenti pericolosi a carico degli utenti.</i></p> <p>Livello minimo per la prestazione: I rivestimenti unitamente alle pareti dovranno</p> | | |

| | | | |
|---------------|---|--|--|
| | <p>resistere all'azione di urti sulla faccia esterna ed interna, prodotti secondo le modalità riportate di seguito che corrispondono a quelle previste dalla norma UNI 9269 P:</p> <p>TIPO DI PROVA: Urto con corpo duro; Massa del corpo [Kg] = 0.5; Energia d'urto applicata [J] = 3; Note: - ;</p> <p>TIPO DI PROVA: Urto con corpo molle di grandi dimensioni; Massa del corpo [Kg] = 50; Energia d'urto applicata [J] = 300; Note: Non necessario, per la faccia esterna, oltre il piano terra;</p> <p>TIPO DI PROVA: Urto con corpo molle di piccole dimensioni; Massa del corpo [Kg] = 3; Energia d'urto applicata [J] = 60 - 10 - 30; Note: Superficie esterna, al piano terra.</p> <p>Normativa: -UNI 7959; -UNI 8012; -UNI 8201; -UNI 8290-2; -UNI 9269 P; -UNI ISO 7892.</p> | | |
| Co-003/Re-011 | <p>Requisito: Resistenza ai carichi sospesi</p> <p><i>I rivestimenti unitamente alle pareti debbono essere in grado di sopportare il peso di carichi appesi minori (ad esempio quadri, insegne, ecc.) o altri di maggiore entità (mensole, arredi, ecc.)</i></p> <p>Livello minimo per la prestazione: I rivestimenti unitamente alle pareti devono essere in grado di garantire la stabilità sotto l'azione di carichi sospesi, in particolare se sottoposte a:</p> <ul style="list-style-type: none"> - carico eccentrico di almeno 5 N, applicato a 30 cm dalla superficie tramite una mensola; - sforzi di strappo, fino a valori di 100 N, del fissaggio per effetto della trazione eseguita perpendicolare alla superficie della parete; - sforzi verticali di flessione del sistema di fissaggio fino a valori di 400 N. <p>Normativa: UNI 8012; -UNI 8290-2; -UNI 8326; -UNI 10879.</p> | | |
| Co-003/Re-014 | <p>Requisito: Resistenza meccanica</p> <p><i>I rivestimenti unitamente alle pareti dovranno limitare la manifestazione di eventuali rotture, o deformazioni rilevanti, causate dall'azione di possibili sollecitazioni.</i></p> <p>Livello minimo per la prestazione: Per una analisi più approfondita dei livelli minimi rispetto ai vari componenti e materiali costituenti i rivestimenti si rimanda alle prescrizioni di legge e di normative vigenti in materia.</p> <p>Normativa: D.M.17/01/2018 "Norme Tecniche per le Costruzioni".</p> | | |

Classe Requisito

Durabilità tecnologica

Opere di ingegneria geotecnica - Su_005

| CODICE | INTERVENTI | CONTROLLO | FREQUENZA |
|---------------|--|-----------|-----------|
| Co-007 | Muri di sostegno | | |
| Co-007/Re-002 | <p>Requisito: Resistenza alla corrosione</p> <p><i>Le reti utilizzate devono essere realizzate con materiali idonei in modo da garantire la funzionalità del sistema.</i></p> <p>Livello minimo per la prestazione: I materiali utilizzati per la formazione delle reti devono soddisfare i requisiti indicati dalla norma UNI EN 10223.</p> <p>Normativa: -UNI 10218; -UNI EN 10223; -UNI EN 10244-1; -UNI EN 10244-2.</p> | | |
| Co-009 | Opere di ingegneria naturalistica | | |
| Co-009/Re-002 | <p>Requisito: Resistenza alla corrosione</p> <p><i>Le reti utilizzate devono essere realizzate con materiali idonei in modo da garantire la funzionalità del sistema.</i></p> <p>Livello minimo per la prestazione: I materiali utilizzati per la formazione delle reti devono soddisfare i requisiti indicati dalla norma UNI EN 10223.</p> <p>Normativa: -UNI 10218; -UNI EN 10223; -UNI EN 10244-1; -UNI EN 10244-2.</p> | | |
| Sc-014/Cn-001 | <p>Controllo: Controllo dello stato</p> <p>Verificare la stabilità dei gabbioni controllando che le reti siano efficienti e che non causino la fuoriuscita dei concii di pietra.</p> | Ispezione | 7 giorni |

Sistemazioni esterne - Su_002

| CODICE | INTERVENTI | CONTROLLO | FREQUENZA |
|---------------|---|-----------|-----------|
| Co-002 | Elementi di chiusura | | |
| Co-002/Re-013 | <p>Requisito: Resistenza all'usura</p> <p><i>I materiali di rivestimento di elementi di attrezzature esterne come balconi, logge e passerelle dovranno presentare caratteristiche di resistenza all'usura.</i></p> <p>Livello minimo per la prestazione: La resistenza all'usura deve essere corrispondente alla classe U2 della classificazione UPEC per i rivestimenti di</p> | | |

| | | | |
|---------------|---|-------------------|------------|
| Sc-002/Cn-003 | <p>estradosso di balconi e logge ad uso individuale mentre per l'uso collettivo deve corrispondere alla classe U3.</p> <p>Normativa: UNI 5956; -UNI 7071; -UNI 7072; -UNI 7858; -UNI 8014/15; -UNI 8273; -UNI FA 174; -UNI 8298/7; -UNI 8298/9; -UNI 8942/4; -UNI 9185; -UNI EN 101; -UNI EN 102; -UNI EN 121; -UNI 154; -UNI EN 159; -UNI EN 163; -UNI EN 176; -UNI EN 177; -UNI EN 178; -UNI EN 186/1; -UNI 186/2; -UNI EN 187/1; -UNI EN 187/2; -UNI EN 188; -ICITE UEAtc Direttive comuni per l'Agrément tecnico delle pavimentazioni plastiche; -ICITE UEAtc Direttive comuni per l'Agrément tecnico delle pavimentazioni sottili; -ICITE UEAtc Direttive comuni per l'Agrément tecnico delle pavimentazioni tessili.</p> | | |
| | <p>Controllo: Controllo delle superfici</p> <p>Controllo del livello di finitura e di integrità degli elementi in vista con ricerca di eventuali anomalie (corrosione, bollatura, perdita di materiale, ecc.) e/o causa di usura.</p> | Controllo a vista | 180 giorni |

Reti tecnologiche - Su_003

| CODICE | INTERVENTI | CONTROLLO | FREQUENZA |
|---------------|--|-----------|-----------|
| Co-005 | Acquedotti | | |
| Co-005/Re-024 | <p>Requisito: Controllo della tenuta</p> <p><i>Gli elementi dell'impianto idrico di adduzione dell'acqua devono essere idonei ad impedire fughe dei fluidi in circolazione per garantire la funzionalità dell'impianto.</i></p> <p>Livello minimo per la prestazione: La capacità di tenuta viene verificata mediante la prova indicata dalla norma UNI di settore. Al termine della prova si deve verificare la assenza di difetti o segni di cedimento.</p> <p>Normativa: -Legge 5 marzo 1990 n.46: "Norme per la sicurezza degli impianti"; - D.P.R. 6 dicembre 1991 n.447: "Regolamento di attuazione della Legge 5 marzo 1990 n.46, in materia di sicurezza degli impianti".</p> | | |

Classe Requisito

Facilità d'intervento

Rifiniture edili - Su_001

| CODICE | INTERVENTI | CONTROLLO | FREQUENZA |
|---------------|--|-----------|-----------|
| Co-001 | Rivestimenti interni | | |
| Co-001/Re-002 | <p>Requisito: Attrezzabilità</p> <p><i>Le pareti debbono consentire l'installazione di arredi e attrezzature.</i></p> <p>Livello minimo per la prestazione: I livelli minimi variano in funzione delle prove effettuate in laboratorio o in sito dove vengono riprodotte e simulate le sollecitazioni originate dalle attrezzature che i diversi tipi di pareti verticali possono subire. Ciò anche in base alle indicazioni dei fornitori e alle schede tecniche dei materiali.</p> <p>Normativa: -UNI 7959; -UNI 8290-2; -UNI 8326.</p> | | |

Sistemazioni esterne - Su_002

| CODICE | INTERVENTI | CONTROLLO | FREQUENZA |
|---------------|--|-----------|-----------|
| Co-003 | Rivestimenti esterni | | |
| Co-003/Re-002 | <p>Requisito: Attrezzabilità</p> <p><i>Le pareti debbono consentire l'installazione di arredi e attrezzature.</i></p> <p>Livello minimo per la prestazione: I livelli minimi variano in funzione delle prove effettuate in laboratorio o in sito dove vengono riprodotte e simulate le sollecitazioni originate dalle attrezzature che i diversi tipi di pareti verticali possono subire. Ciò anche in base alle indicazioni dei fornitori e alle schede tecniche dei materiali.</p> <p>Normativa: -UNI 7959; -UNI 8290-2; -UNI 8326.</p> | | |

Classe Requisito

Funzionalità tecnologica

Infrastrutture viarie - Su_004

| CODICE | INTERVENTI | CONTROLLO | FREQUENZA |
|---------------|---|-----------|-----------|
| Co-006 | Strade | | |
| Co-006/Re-001 | <p>Requisito: Accessibilità</p> <p><i>Le strade, le aree a sosta e gli altri elementi della viabilità devono essere dimensionati ed organizzati in modo da essere raggiungibile e praticabile, garantire</i></p> | | |

| | <p><i>inoltre la sicurezza e l'accessibilità durante la circolazione da parte dell'utenza.</i></p> <p>Livello minimo per la prestazione: CARREGGIATA: larghezza compresa fra i 3,00 e i 3,75 m; deve essere dotata di sovrastruttura estesa per una larghezza di 0,30 m da entrambi i lati della carreggiata;</p> <p>STRISCIA DI SEGNALETICA di margine verso la banchina: può essere omessa nelle strade di tipo B e C; deve avere larghezza => a 0,10 m nelle strade di tipo IV, V e VI, deve avere larghezza => a 0,15 m nelle strade di tipo I, II, IIIA; la striscia di separazione tra una corsia di marcia e una eventuale corsia supplementare per veicoli lenti deve avere larghezza => a 0,20 m;</p> <p>BANCHINA: larghezza compresa fra 1,00 m a 3,00-3.50 m; nelle grande arterie la larghezza minima è di 3,00 m;</p> <p>CIGLI E CUNETTE: hanno profondità compresa fra 0,30 e 0,50 m e larghezza compresa fra 1,00 e 2,00 m;</p> <p>PIAZZOLE DI SOSTE: le strade di tipo III, IV, V e VI devono essere dotate di piazzole di sosta con dimensioni minime: larghezza 3,00 m; lunghezza 20,00 m + 18,00 m + 20,00 m;</p> <p>PENDENZA LONGITUDINALE: nelle strade di tipo B e C = 12%; nelle strade di tipo VI = 10%; nelle strade di tipo V e A = 7%; nelle strade di tipo IV e III = 6%; nelle strade di tipo II e I = 3-5%;</p> <p>PENDENZA TRASVERSALE: nei rettifili 2,5 %; nelle curve compresa fra 2,5 e 7 %.</p> <p>CARATTERISTICHE GEOMETRICHE MINIME DELLA SEZIONE STRADALE (BOLL. UFF. CNR N.60 DEL 26.4.1978)</p> <p>STRADE PRIMARIE Tipo di carreggiate: a senso unico separate da spartitraffico Larghezza corsie: 3,50 m N. corsie per senso di marcia: 2 o più Larghezza minima spartitraffico centrale: 1,60 m con barriere Larghezza corsia di emergenza: 3,00 m Larghezza banchine: - Larghezza minima marciapiedi: - Larghezza minima fasce di pertinenza: 20 m</p> <p>STRADE DI SCORRIMENTO Tipo di carreggiate: Separate ovunque possibile Larghezza corsie: 3,25 m N. corsie per senso di marcia: 2 o più Larghezza minima spartitraffico centrale: 1,10 m con barriere Larghezza corsia di emergenza: - Larghezza banchine: 1,00 m Larghezza minima marciapiedi: 3,00 m Larghezza minima fasce di pertinenza: 15 m</p> <p>STRADE DI QUARTIERE Tipo di carreggiate: a unica carreggiata in doppio senso Larghezza corsie: 3,00 m N. corsie per senso di marcia: 1 o più con cordolo sagomato o segnaletica Larghezza minima spartitraffico centrale: 0,50 m Larghezza corsia di emergenza: - Larghezza banchine: 0,50 m Larghezza minima marciapiedi: 4,00 m Larghezza minima fasce di pertinenza: 12m</p> <p>STRADE LOCALI Tipo di carreggiate: a unica carreggiata in doppio senso Larghezza corsie: 2,75 m N. corsie per senso di marcia: 1 o più Larghezza minima spartitraffico centrale: - Larghezza corsia di emergenza: - Larghezza banchine: 0,50 m Larghezza minima marciapiedi: 3,00 m Larghezza minima fasce di pertinenza: 5,00 m</p> <p>Normativa: -Legge 9.1.1989 n.13; -D.P.R. 24.5.1988 n.236; -D.P.R. 16.12.1992 n.495; -D.M. 2.4.1968 n.1444; -D.M. 11.4.1968 n.1404; -D.M. 2.7.1981; -D.M. 11.3.1988; -Decreto 14.6.1989 n.236; -D.M. 16.1.1996; -D.Lgs. 30.4.1992 n.285 (Nuovo Codice della strada); -D. Lgs. 10.9.1993 n.360; -Circ. Min. LL.PP. n.2575 del 8.8.1986; -UNI EN 1251; -UNI EN ISO 6165; -CNR UNI 10006; -CNR UNI 10007; -Bollettino Ufficiale CNR n.60 del 26.4.1978; -Bollettino Ufficiale CNR n.78 del 28.7.1980; -Bollettino Ufficiale CNR n.90 del 15.4.1983.</p> | | |
|-----------------------------------|--|-----------|-----------|
| Reti tecnologiche - Su_003 | | | |
| CODICE | INTERVENTI | CONTROLLO | FREQUENZA |
| Co-004 | Fognature | | |
| Co-004/Re-024 | <p>Requisito: Controllo della tenuta</p> <p><i>Gli elementi dell'impianto devono essere in grado di garantire in ogni momento la tenuta dei fluidi.</i></p> <p>Livello minimo per la prestazione: Devono essere rispettati i valori minimi previsti</p> | | |

| | | | |
|---------------|--|--|--|
| | dalla vigente normativa. Normativa: -UNI 8981; -UNI 9156; -UNI 9534. | | |
| Co-005 | Acquedotti | | |
| Co-005/Re-015 | Requisito: Controllo dell'aggressività dei fluidi <i>I fluidi termovettori dell'impianto idrico sanitario non devono dar luogo a fenomeni di incrostazioni, corrosioni, depositi che possano compromettere il regolare funzionamento degli impianti stessi.</i> Livello minimo per la prestazione: L'analisi deve essere ripetuta periodicamente possibilmente con frequenza settimanale o mensile e comunque ogni volta che si verificano o si sospetti un cambiamento delle caratteristiche dell'acqua. Normativa: -Legge 5 marzo 1990 n.46: "Norme per la sicurezza degli impianti"; -D.P.R. 6 dicembre 1991 n.447: "Regolamento di attuazione della Legge 5 marzo 1990 n.46, in materia di sicurezza degli impianti"; -UNI 7773. | | |

Classe Requisito

Protezione antincendio

Rifiniture edili - Su_001

| CODICE | INTERVENTI | CONTROLLO | FREQUENZA |
|---------------|---|-----------|-----------|
| Co-001 | Rivestimenti interni | | |
| Co-001/Re-008 | Requisito: Reazione al fuoco <i>Livello di partecipazione al fuoco dei materiali combustibili costituenti i rivestimenti.</i> Livello minimo per la prestazione: I livelli minimi vengono valutati attraverso prove distruttive in laboratorio dei materiali, in particolare: - attraverso la prova di non combustibilità (UNI ISO 1182); - attraverso la reazione al fuoco dei materiali sospesi che possono essere investiti da una piccola fiamma su entrambe le facce (UNI 8456); - attraverso la reazione al fuoco dei materiali che possono essere investiti da una piccola fiamma solamente su una faccia (UNI 8457); - attraverso la reazione al fuoco dei materiali sottoposti all'azione di una fiamma d'innescio in presenza di calore radiante (UNI 9174). Normativa: -D.M. 30.11.1983 (Termini, definizioni generali e simboli grafici di prevenzione incendi); -D.M. 26.6.1984 (Classificazione di reazione al fuoco ed omologazione dei materiali ai fini della prevenzione incendi); -D.M. 14.1.1985 (Attribuzione ad alcuni materiali della classe di reazione al fuoco 0 (zero) prevista dall'allegato A1.1 del decreto ministeriale 26.6.1984); -D.M. 16.5.1987 (Norme di sicurezza antincendi per gli edifici di civile abitazione); -UNI 7959; -UNI 8012; -UNI 8290-2; -UNI 8456 (metodo di prova equivalente al metodo CSE RF 1/75/A); -UNI 8457 (metodo di prova equivalente al metodo CSE RF 2/75/A); -UNI 9174 (metodo di prova equivalente al metodo CSE RF 3/77); -UNI ISO 1182. | | |
| Co-001/Re-014 | Requisito: Resistenza al fuoco <i>I materiali costituenti i rivestimenti, sottoposti all'azione del fuoco non devono subire trasformazioni chimico-fisiche.</i> Livello minimo per la prestazione: In particolare i rivestimenti unitamente agli elementi costruttivi delle pareti devono avere la resistenza al fuoco indicata di seguito, espressa in termini di tempo entro il quale conservano stabilità, tenuta alla fiamma e ai fumi e isolamento termico: Altezza antincendio (m): da 12 a 32 - Classe REI (min): 60; Altezza antincendio (m): da oltre 32 a 80 - Classe REI (min): 90; Altezza antincendio (m): oltre 80 - Classe REI (min): 120. Normativa: -D.M. 30.11.1983 (Termini, definizioni generali e simboli grafici di prevenzione incendi); -D.M. 6.3.1986 (Calcolo del carico d'incendio per locali aventi strutture portanti in legno); -D.M. 16.5.1987 (Norme di sicurezza antincendi per gli edifici di civile abitazione); -D.M. 26.8.1992; -C.M. Interno 14.9.1961 n.91 (Norme di sicurezza per la protezione contro il fuoco dei fabbricati in acciaio destinati ad uso civile); -UNI 7678; -UNI FA 100-83; -UNI 8012; -UNI 8290-2; -UNI 9502; -UNI 9503; -UNI 9504; -UNI 9723; -UNI 9504; -ISO 834; -ISO 1182; -C.N.R.37/1973. | | |

Classe Requisito

Protezione dagli agenti chimici ed organici

Sistemazioni esterne - Su_002

| CODICE | INTERVENTI | CONTROLLO | FREQUENZA |
|---------------|---|-----------|-----------|
| Co-002 | Elementi di chiusura | | |
| Co-002/Re-008 | Requisito: Resistenza agli agenti aggressivi <i>I materiali di rivestimento degli elementi costituenti le attrezzature esterne come</i> | | |

| | | | |
|---------------|---|-------------------|------------|
| Sc-002/Cn-003 | <p><i>balconi, logge e passerelle non devono subire dissoluzioni o disgregazioni e mutamenti di aspetto a causa dell'azione di agenti aggressivi chimici.</i></p> <p>Livello minimo per la prestazione: I materiali, per i rivestimenti da pavimentazione, devono avere una resistenza ai prodotti chimici di uso comune corrispondente a quella richiesta dalla classe C2 della classificazione UPEC. Inoltre le membrane a base elastomerica per l'impermeabilizzazione di balconi e logge non devono deteriorarsi sotto l'azione di una concentrazione di ozono di 0,5 p.p.m.. Le parti metalliche, nel caso di esposizione diretta in atmosfera aggressiva, devono essere protette con vernici con resistenza alla corrosione in nebbia salina per almeno 1000 ore, e di almeno 500 ore nel caso di impiego in altre atmosfere.</p> <p>Normativa: -UNI 8290-2; -UNI 8403; -UNI 8903; -UNI 7071; -UNI 7072; -UNI 8298/4; -UNI 8403; -UNI 8754; -UNI 8784; -UNI 9398; -UNI 9399; -UNI Progetto di norma E09.10.648.0; -UNI EN 106; -UNI EN 121; -UNI EN 122; -UNI EN 159; -UNI EN 163; -UNI EN 176; -UNI EN 177; -UNI EN 178; -UNI EN 186/1; -UNI EN 186/2; -UNI EN 187/1; -UNI EN 187/2; -UNI EN 188; -UNI ISO 175; -ISO 1431; -ICITE UEAtc _ Direttive comuni _ Intonaci plastici; -ICITE UEAtc _ Direttive comuni _ Rivestimenti di pavimento sottili.</p> | | |
| | <p>Controllo: Controllo delle superfici</p> <p>Controllo del livello di finitura e di integrità degli elementi in vista con ricerca di eventuali anomalie (corrosione, bollatura, perdita di materiale, ecc.) e/o causa di usura.</p> | Controllo a vista | 180 giorni |

Rifiniture edili - Su_001

| CODICE | INTERVENTI | CONTROLLO | FREQUENZA |
|---------------|--|-----------|-----------|
| Co-001 | Rivestimenti interni | | |
| Co-001/Re-001 | <p>Requisito: Assenza di emissioni di sostanze nocive</p> <p><i>I rivestimenti non debbono in condizioni normali di esercizio emettere sostanze tossiche, polveri, gas o altri odori fastidiosi per gli utenti.</i></p> <p>Livello minimo per la prestazione: Dovranno essere rispettati i seguenti limiti:</p> <ul style="list-style-type: none"> - concentrazione limite di formaldeide non superiore a 0,1 p.p.m. (0,15 mg/m³); - per la soglia olfattiva valori non superiori a 0,09 p.p.m. (0,135 mg/m³); - per la soglia di irritazione occhi-naso-gola non superiore 0,66 p.p.m. (1 mg/m³). <p>Normativa: -Direttiva CEE 19.9.1983 n.477 (Limiti di inquinamento da amianto); -D.P.R. 24.5.1988 n.215 (Uso dei prodotti in amianto); -D.Lgs. 19.9.1994 n.626 (Attuazione delle direttive 89/391/CEE, 89/654/CEE, 89/655/CEE, 89/656/CEE, 90/269/CEE, 90/270/CEE, 90/394/CEE E 90/679/CEE, riguardanti il miglioramento della sicurezza e della salute dei lavoratori sul luogo di lavoro); -C.M. Sanità 22.6.1983 n.57 (Formaldeide: rischi connessi alla modalità di impiego); -C.M. Sanità 10.7.1986 n.45 (Piani di interventi e misure tecniche per la individuazione ed eliminazione del rischio connesso all'impiego di materiali contenenti amianto in edifici scolastici e ospedali pubblici e privati); -UNI 8290-2; -NFX 10702 e DIN 50055 (Tossicità dei fumi); -ASHRAE Standard 62_1981 (Norma nazionale americana sulla qualità dell'aria ambiente).</p> | | |
| Co-001/Re-010 | <p>Requisito: Resistenza agli agenti aggressivi per rivestimenti resinosi</p> <p><i>I rivestimenti non debbono subire dissoluzioni o disgregazioni e mutamenti di aspetto a causa dell'azione di agenti aggressivi chimici.</i></p> <p>Livello minimo per la prestazione: I livelli minimi variano in funzione di prove di laboratorio in cui si sottopongono i provini all'azione dell'aggressivo chimico rilevando dopo un certo tempo le variazioni di forma, di massa e di porosità secondo la norma UNI 8298-4.</p> <p>Normativa: -UNI 7998; -UNI 7999; -UNI 8202-28; -UNI 8202-29; -UNI 8380; -UNI 8381; -UNI 8297; -UNI 8298-4; -UNI 8298-5; -UNI 8298-6; -UNI 8298-14; -UNI 8636.</p> | | |
| Co-001/Re-011 | <p>Requisito: Resistenza agli attacchi biologici</p> <p><i>I rivestimenti a seguito della presenza di organismi viventi (animali, vegetali, microrganismi) non dovranno subire riduzioni di prestazioni.</i></p> <p>Livello minimo per la prestazione: I valori minimi di resistenza agli attacchi biologici variano in funzione dei materiali, dei prodotti utilizzati, delle classi di rischio, delle situazioni generali di servizio, dell'esposizione a umidificazione e del tipo di agente biologico.</p> <p>Normativa: -UNI 7998; -UNI 7999; -UNI 8290-2; -UNI 8380; -UNI 8381; -UNI 8662/1; -UNI 8662/2; -UNI 8662/3; -UNI 8789; -UNI 8795; -UNI 8859; -UNI 8864; -UNI 8940; -UNI 8976; -UNI 9090; -UNI 9092/2; -UNI EN 113; -UNI FA 214; -UNI EN 117; -UNI EN 118; -UNI EN 212; -UNI HD 1001.</p> | | |

Sistemazioni esterne - Su_002

| CODICE | INTERVENTI | CONTROLLO | FREQUENZA |
|---------------|--|-----------|-----------|
| Co-003 | Rivestimenti esterni | | |
| Co-003/Re-001 | <p>Requisito: Assenza di emissioni di sostanze nocive</p> <p><i>I rivestimenti non debbono in condizioni normali di esercizio emettere sostanze tossiche, polveri, gas o altri odori fastidiosi per gli utenti.</i></p> <p>Livello minimo per la prestazione: Dovranno essere rispettati i seguenti limiti:</p> <ul style="list-style-type: none"> - concentrazione limite di formaldeide non superiore a 0,1 p.p.m. (0,15 mg/m³); | | |

| | | | |
|---------------|---|-------------------|------------|
| | <p>- per la soglia olfattiva valori non superiori a 0,09 p.p.m. (0,135 mg/m³);</p> <p>- per la soglia di irritazione occhi-naso-gola non superiore 0,66 p.p.m. (1 mg/m³).</p> <p>Normativa: -Direttiva CEE 19.9.1983 n.477 (Limiti di inquinamento da amianto); -D.P.R. 24.5.1988 n.215 (Uso dei prodotti in amianto); -D.Lgs. 19.9.1994 n.626 (Attuazione delle direttive 89/391/CEE, 89/654/CEE, 89/655/CEE, 89/656/CEE, 90/269/CEE, 90/270/CEE, 90/394/CEE e 90/679/CEE, riguardanti il miglioramento della sicurezza e della salute dei lavoratori sul luogo di lavoro); -C.M. Sanità 22.6.1983 n.57 (Formaldeide: rischi connessi alla modalità di impiego); -C.M. Sanità 10.7.1986 n.45 (Piani di interventi e misure tecniche per la individuazione ed eliminazione del rischio connesso all'impiego di materiali contenenti amianto in edifici scolastici e ospedali pubblici e privati); -UNI 8290-2; -NFX 10702 e DIN 50055 (Tossicità dei fumi); -ASHRAE Standard 62_1981 (Norma nazionale americana sulla qualità dell'aria ambiente).</p> | | |
| Sc-003/Cn-001 | <p>Controllo: Controllo dello stato</p> <p>Controllo a vista e verifica della presenza di eventuali anomalie (distacchi, rotture, ecc.).</p> <p>Controllo delle finiture, del grado di usura e dell'uniformità di aspetto cromatico delle superfici.</p> | Controllo a vista | 360 giorni |
| Co-003/Re-009 | <p>Requisito: Resistenza agli attacchi biologici</p> <p><i>I rivestimenti a seguito della presenza di organismi viventi (animali, vegetali, microrganismi) non dovranno subire riduzioni di prestazioni.</i></p> <p>Livello minimo per la prestazione: I valori minimi di resistenza agli attacchi biologici variano in funzione dei materiali, dei prodotti utilizzati, delle classi di rischio, delle situazioni generali di servizio, dell'esposizione a umidificazione e del tipo di agente biologico.</p> <p>Normativa: -UNI 7998; -UNI 7999; -UNI 8290-2; -UNI 8380; -UNI 8381; -UNI 8662/1; -UNI 8662/2; -UNI 8662/3; -UNI 8789; -UNI 8795; -UNI 8859; -UNI 8864; -UNI 8940; -UNI 8976; -UNI 9090; -UNI 9092/2; -UNI EN 113; -UNI FA 214; -UNI EN 117; -UNI EN 118; -UNI EN 212; -UNI HD 1001.</p> | | |

Classe Requisito

Sicurezza d'uso

Sistemazioni esterne - Su_002

| CODICE | INTERVENTI | CONTROLLO | FREQUENZA |
|---------------|--|-----------|-----------|
| Co-002 | Elementi di chiusura | | |
| Co-002/Re-007 | <p>Requisito: Resistenza a manovre false e violente</p> <p><i>L'attitudine a contrastare efficacemente il prodursi di rotture o deformazioni sotto l'azione di sollecitazioni derivanti da manovre false e violente.</i></p> <p>Livello minimo per la prestazione: Si considerano come livelli minimi le prove effettuate secondo la norma UNI 8612.</p> <p>Normativa: -D.Lgs. 19.9.1994 n.626 (Attuazione delle direttive 89/391/CEE, 89/654/CEE, 89/655/CEE, 89/656/CEE, 90/269/CEE, 90/270/CEE, 90/394/CEE e 90/679/CEE, riguardanti il miglioramento della sicurezza e della salute dei lavoratori sul luogo di lavoro); -UNI 7961; -UNI 8290-2; -UNI 8612; -CNR-UNI 10011; -CNR 10022; -CEI 61-1; -CEI 64-8.</p> | | |

Classe Requisito

Termici ed igrotermici

Rifiniture edili - Su_001

| CODICE | INTERVENTI | CONTROLLO | FREQUENZA |
|---------------|---|-----------|-----------|
| Co-001 | Rivestimenti interni | | |
| Co-001/Re-003 | <p>Requisito: Contenimento dell'inerzia termica</p> <p><i>Contribuisce, con l'accumulo di calore, ad assicurare il benessere termico. Un'inerzia più elevata può evitare il veloce abbassamento della temperatura dei locali con riscaldamento ad attenuazione notturna, o la dispersione di calore in locali soggetti a frequenti ricambi d'aria e privi di dispositivi per il recupero del calore.</i></p> <p>Livello minimo per la prestazione: Da tale punto di vista perciò non si attribuiscono specifici limiti prestazionali ai singoli elementi ma solo all'edificio nel suo complesso.</p> <p>Normativa: D.M. del 22/01/ 2008 n. 37; UNI TS 11300; UNI EN 15316; UNI EN ISO 13790.</p> | | |
| Co-001/Re-004 | <p>Requisito: Contenimento della condensazione superficiale</p> <p><i>I rivestimenti interni debbono evitare la formazione di condensazione sulla superficie interna.</i></p> | | |

| | | | |
|---------------|---|--|--|
| | Livello minimo per la prestazione: I valori minimi variano in funzione dei materiali e del loro impiego. Si prende in considerazione la norma UNI 10350. Normativa: D.M. del 22/01/ 2008 n. 37; UNI TS 11300; UNI EN 15316; UNI EN ISO 13790. | | |
| Co-001/Re-006 | Requisito: Isolamento termico <i>I rivestimenti dovranno conservare la superficie interna a temperature vicine a quelle dell'aria ambiente tale da evitare che vi siano pareti fredde e comunque fenomeni di condensazione superficiale.</i> Livello minimo per la prestazione: Pur non stabilendo specifici limiti prestazionali per le singole chiusure ai fini del contenimento delle dispersioni, tuttavia i valori di U e kl devono essere tali da concorrere a contenere il coefficiente volumico di dispersione Cd dell'intero edificio e quello dei singoli locali nei limiti previsti dalle leggi e normative vigenti. Normativa: D.M. del 22/01/ 2008 n. 37; UNI TS 11300; UNI EN 15316; UNI EN ISO 13790. | | |
| Co-001/Re-007 | Requisito: Permeabilità all'aria <i>I rivestimenti dovranno controllare il passaggio dell'aria a protezione degli ambienti interni e permettere la giusta ventilazione attraverso delle aperture.</i> Livello minimo per la prestazione: I livelli prestazionali variano in funzione delle classi, della permeabilità all'aria di riferimento a 100 Pa misurata in m ³ / hm ² e della pressione massima di prova misurata in Pa. Normativa: -C.M. LL.PP.22.5.1967 n.3151 (Criteri di valutazione delle grandezze atte a rappresentare le proprietà termiche, igrometriche, di ventilazione e di illuminazione nelle costruzioni edilizie); -UNI 8012; -UNI 8290-2; -UNI EN 86; -UNI EN 12207; -UNI EN 12208; -UNI EN 12210. | | |

Sistemazioni esterne - Su_002

| CODICE | INTERVENTI | CONTROLLO | FREQUENZA |
|---------------|--|-----------|-----------|
| Co-003 | Rivestimenti esterni | | |
| Co-003/Re-004 | Requisito: Isolamento termico <i>Le pareti perimetrali verticali dovranno resistere al passaggio di calore ed assicurare il benessere termico e limitare le dispersioni di riscaldamento e di energia.</i> Livello minimo per la prestazione: Pur non stabilendo specifici limiti prestazionali per le singole chiusure ai fini del contenimento delle dispersioni, tuttavia i valori di U e kl devono essere tali da concorrere a contenere il coefficiente volumico di dispersione Cd dell'intero edificio e quello dei singoli locali nei limiti previsti dalle leggi e normative vigenti. Normativa: D.M. del 22/01/ 2008 n. 37; UNI TS 11300; UNI EN 15316; UNI EN ISO 13790. | | |

Classe Requisito

Visivi

Opere di ingegneria geotecnica - Su_005

| CODICE | INTERVENTI | CONTROLLO | FREQUENZA |
|---------------|---|-----------|-----------|
| Co-007 | Muri di sostegno | | |
| Co-007/Re-001 | Requisito: Regolarità delle finiture <i>Le pareti debbono avere gli strati superficiali in vista privi di difetti, fessurazioni, scagliature o screpolature superficiali e/o comunque esenti da caratteri che possano rendere difficile la lettura formale.</i> Livello minimo per la prestazione: I livelli minimi variano in funzione delle varie esigenze di aspetto come: la planarità, l'assenza di difetti superficiali, l'omogeneità di colore. Normativa: D.M.17/01/2018 "Norme Tecniche per le Costruzioni". | | |

Rifiniture edili - Su_001

| CODICE | INTERVENTI | CONTROLLO | FREQUENZA |
|---------------|---|-----------|-----------|
| Co-001 | Rivestimenti interni | | |
| Co-001/Re-009 | Requisito: Regolarità delle finiture <i>I rivestimenti debbono avere gli strati superficiali in vista privi di difetti, fessurazioni, scagliature o screpolature superficiali e/o comunque esenti da caratteri che possano rendere difficile la lettura formale.</i> Livello minimo per la prestazione: I livelli minimi variano in funzione delle varie esigenze di aspetto come: la planarità, l'assenza di difetti superficiali, l'omogeneità di colore, l'omogeneità di brillantezza, l'omogeneità di insudiciamento, ecc.. Normativa: -UNI 7823; -UNI 7959; -UNI 8012; -UNI 8290-2; -UNI 8813; -UNI 8941-1; -UNI 8941-2; -UNI 8941-3; -UNI 10110; -UNI 10111; -UNI 10113; -UNI | | |

| | | | |
|---------------|---|-------------------|------------|
| Sc-001/Cn-001 | EN 1245:2000; -UNI EN ISO 10545-2; -ICITE UEAtc - Direttive Comuni - Rivestimenti plastici continui. | | |
| | Controllo: Controllo dello stato Controllo a vista e verifica della presenza di eventuali anomalie (distacchi, rotture, rigonfiamenti, ecc..) | Controllo a vista | 360 giorni |

Sistemazioni esterne - Su_002

| CODICE | INTERVENTI | CONTROLLO | FREQUENZA |
|---------------|---|-----------|-----------|
| Co-003 | Rivestimenti esterni | | |
| Co-003/Re-006 | Requisito: Regolarità delle finiture <i>I rivestimenti debbono avere gli strati superficiali in vista privi di difetti, fessurazioni, scagliature o screpolature superficiali e/o comunque esenti da caratteri che possano rendere difficile la lettura formale.</i> Livello minimo per la prestazione: I livelli minimi variano in funzione delle varie esigenze di aspetto come: la planarità; l'assenza di difetti superficiali; l'omogeneità di colore; l'omogeneità di brillantezza; l'omogeneità di insudiciamento, ecc.. Normativa: -UNI 7823; -UNI 7998; -UNI 7999; -UNI 8012; -UNI 8290-2; -UNI 8380; -UNI 8381; -UNI 8813; -UNI 8941-1; -UNI 8941-2; -UNI 8941-3; -UNI EN 98; -ICITE UEAtc _ Direttive Comuni _ Rivestimenti plastici continui. | | |

Indice delle Classi dei Requisiti

| | |
|---|----|
| Rifiniture edili..... | 2 |
| Sistemazioni esterne | 2 |
| Reti tecnologiche | 2 |
| Infrastrutture viarie | 3 |
| Opere di ingegneria geotecnica..... | 3 |
| Rifiniture edili..... | 2 |
| Sistemazioni esterne | 2 |
| Reti tecnologiche | 3 |
| Infrastrutture viarie | 5 |
| Opere di ingegneria geotecnica..... | 6 |
| Acustici | 2 |
| Di funzionamento | 2 |
| Di stabilità..... | 3 |
| Durabilità tecnologica..... | 6 |
| Facilità d'intervento..... | 7 |
| Funzionalità tecnologica | 7 |
| Protezione antincendio..... | 9 |
| Protezione dagli agenti chimici ed organici | 9 |
| Sicurezza d'uso..... | 11 |
| Termici ed igrotermici | 11 |
| Visivi | 12 |
| Rifiniture edili..... | 3 |
| Rifiniture edili..... | 7 |
| Sistemazioni esterne | 12 |
| Sistemazioni esterne | 14 |
| Reti tecnologiche | 24 |
| Reti tecnologiche | 24 |
| Infrastrutture viarie | 30 |
| Infrastrutture viarie | 31 |
| Opere di ingegneria geotecnica..... | 39 |
| Opere di ingegneria geotecnica..... | 39 |
| Rifiniture edili..... | 3 |
| Sistemazioni esterne | 6 |
| Reti tecnologiche | 10 |
| Infrastrutture viarie | 16 |
| Opere di ingegneria geotecnica..... | 22 |

COMUNE DI MARINEO
PROVINCIA DI PALERMO

PIANO DI MANUTENZIONE
MANUALE DI MANUTENZIONE
(Articolo 38 D.P.R. 207/2010)

DESCRIZIONE:

**OPERE DI INTERVENTO SU AREA TRA LA VIA DEI MARINESI NEL MONDO E LA VIA AGRIGENTO
IN DISSESTO IDROGEOLOGICO A SEGUITO DEGLI EVENTI METEOROLOGICI DEL 03/11/2011 IN
MARINEO(PA)**

COMMITTENTE:

COMUNE DI MARINEO

IL TECNICO: Ing. Carmelo Lo Franco

Studio Tecnico: Ing. Carmelo Lo Franco

ELENCO CORPI D'OPERA

| | | | |
|------|---------------------|--------|--------------------------------|
| N° 1 | - Progetto ACR - | Su_001 | Rifiniture edili |
| N° 1 | - Progetto ACR - | Su_002 | Sistemazioni esterne |
| N° 1 | - Progetto ACR - | Su_003 | Reti tecnologiche |
| N° 1 | - Progetto ACR - | Su_004 | Infrastrutture viarie |
| N° 1 | - Progetto ACR - | Su_005 | Opere di ingegneria geotecnica |

Corpo d'Opera N° 1 - - Progetto ACR -

Rifiniture edili - Su_001

Le rifiniture edili rappresentano l'insieme delle opere interne ed esterne necessarie al completamento e indispensabili per il risultato estetico dell'organismo architettonico.

REQUISITI E PRESTAZIONI

Su_001/Re-001 - Requisito: Assenza di emissioni di sostanze nocive

Classe Requisito: Protezione dagli agenti chimici ed organici

I rivestimenti non debbono in condizioni normali di esercizio emettere sostanze tossiche, polveri, gas o altri odori fastidiosi per gli utenti.

Prestazioni: I materiali costituenti i rivestimenti non devono emettere sostanze nocive per gli utenti (gas, vapori, fibre, polveri, radiazioni nocive ecc.), sia in condizioni normali che sotto l'azione dell'ambiente (temperatura, tasso di umidità, raggi ultravioletti, ecc.). In particolare deve essere assente l'emissione di composti chimici organici, quali la formaldeide, nonché la diffusione di fibre di vetro.

Livello minimo per la prestazione: Dovranno essere rispettati i seguenti limiti:

- concentrazione limite di formaldeide non superiore a 0,1 p.p.m. (0,15 mg/m³);

- per la soglia olfattiva valori non superiori a 0,09 p.p.m. (0,135 mg/m³);

- per la soglia di irritazione occhi-naso-gola non superiore 0,66 p.p.m. (1 mg/m³).

Normativa: -Direttiva CEE 19.9.1983 n.477 (Limiti di inquinamento da amianto); -D.P.R. 24.5.1988 n.215 (Uso dei prodotti in amianto); -D.Lgs. 19.9.1994 n.626 (Attuazione delle direttive 89/391/CEE, 89/654/CEE, 89/655/CEE, 89/656/CEE, 90/269/CEE, 90/270/CEE, 90/394/CEE e 90/679/CEE, riguardanti il miglioramento della sicurezza e della salute dei lavoratori sul luogo di lavoro); -C.M. Sanità 22.6.1983 n.57 (Formaldeide: rischi connessi alla modalità di impiego); -C.M. Sanità 10.7.1986 n.45 (Piani di interventi e misure tecniche per la individuazione ed eliminazione del rischio connesso all'impiego di materiali contenenti amianto in edifici scolastici e ospedali pubblici e privati); -UNI 8290-2; -NFX 10702 e DIN 50055 (Tossicità dei fumi); -ASHRAE Standard 62_1981 (Norma nazionale americana sulla qualità dell'aria ambiente).

Su_001/Re-002 - Requisito: Attrezzabilità

Classe Requisito: Facilità d'intervento

Le pareti debbono consentire l'installazione di arredi e attrezzature.

Prestazioni: Le pareti perimetrali devono essere in grado di sopportare eventuali carichi appesi in modo da consentire l'arredabilità e l'attrezzabilità anche mediante mezzi e dispositivi di fissaggio disposti in vari punti della superficie delle pareti. E' importante inoltre la conoscenza da parte degli utenti delle zone interessate dal passaggio di condutture e/o impianti ove non praticare fori o manomissioni.

Livello minimo per la prestazione: I livelli minimi variano in funzione delle prove effettuate in laboratorio o in sito dove vengono riprodotte e simulate le sollecitazioni originate dalle attrezzature che i diversi tipi di pareti verticali possono subire. Ciò anche in base alle indicazioni dei fornitori e alle schede tecniche dei materiali.

Normativa: -UNI 7959; -UNI 8290-2; -UNI 8326.

Su_001/Re-003 - Requisito: Contenimento dell'inerzia termica

Classe Requisito: Termici ed igrotermici

Contribuisce, con l'accumulo di calore, ad assicurare il benessere termico. Un'inerzia più elevata può evitare il veloce abbassamento della temperatura dei locali con riscaldamento ad attenuazione notturna, o la dispersione di calore in locali soggetti a frequenti ricambi d'aria e privi di dispositivi per il recupero del calore.

Prestazioni: In via qualitativa l'inerzia termica esprime l'attitudine di un edificio (o di una sua parte) ad accumulare calore e riemetterlo successivamente in corrispondenza di una definita variazione di temperatura. I rivestimenti interni sotto l'azione dell'energia termica che tende, in condizioni invernali, ad uscire all'esterno e che tende, in condizioni estive, ad entrare, dovranno contribuire a limitare il flusso di tale energia.

Livello minimo per la prestazione: Da tale punto di vista perciò non si attribuiscono specifici limiti prestazionali ai singoli elementi ma solo all'edificio nel suo complesso.

Normativa: D.M. del 22/01/2008 n. 37; UNI TS 11300; UNI EN 15316; UNI EN ISO 13790.

Su_001/Re-004 - Requisito: Contenimento della condensazione

Classe Requisito: Termici ed igrotermici

superficiale

I rivestimenti interni debbono evitare la formazione di condensazione sulla superficie interna.

Prestazioni: I rivestimenti e gli strati costituenti dovranno limitare e impedire la formazione di fenomeni di condensa in conseguenza dell'azione dei flussi di energia termica che li attraversano.

Livello minimo per la prestazione: I valori minimi variano in funzione dei materiali e del loro impiego. Si prende in considerazione la norma UNI 10350.

Normativa: D.M. del 22/01/2008 n. 37; UNI TS 11300; UNI EN 15316; UNI EN ISO 13790.

Su_001/Re-005 - Requisito: Isolamento acustico

Classe Requisito: Acustici

I rivestimenti dovranno fornire una adeguata resistenza al passaggio dei rumori.

Prestazioni: I rivestimenti di una parete che separano due ambienti adiacenti, sottoposti all'azione dell'energia sonora aerea che può manifestarsi in uno dei due ambienti, dovranno contribuire alla riduzione di trasmissione di quest'ultima nell'ambiente contiguo attraverso le pareti.

Le prestazioni di una chiusura esterna, ai fini dell'isolamento acustico ai rumori esterni, possono essere valutate facendo riferimento all'indice del potere fonoisolante R_w che essa possiede (dove $R = 10 \log (W_1/W_2)$ dove W_1 e W_2 sono rispettivamente la potenza acustica incidente sulla chiusura e quella trasmessa dall'altro lato. Facendo riferimento ai soli valori relativi alla frequenza di 500 Hz la relazione suddetta definisce l'indice di valutazione del potere fonoisolante, R_w).

In relazione a tale grandezza, sono ammesse soltanto chiusure in grado di assicurare un valore di $R_w = 40$ dB e concorrere all'isolamento acustico standardizzato $DnTw$ dell'intera facciata (L'isolamento acustico standardizzato DnT fra due ambienti e tra un ambiente e l'esterno è definito dalla relazione $DnT = L_1 - L_2 + 10 \log (T/T_0)$ dove L_1 ed L_2 sono i livelli di pressione sonora nei due ambienti, T è il tempo di riverberazione del locale ricevente mentre T_0 è convenzionalmente assunto pari a 0,5 s. Facendo riferimento ai soli valori relativi alla frequenza di 500 Hz la relazione suddetta definisce l'indice di valutazione dell'isolamento acustico standardizzato, $DnTw$) in modo che esso corrisponda a quanto riportato in seguito.

GRANDEZZE DI RIFERIMENTO: DEFINIZIONI, METODI DI CALCOLO E MISURE

Le grandezze che caratterizzano i requisiti acustici passivi degli edifici sono:

1. il tempo di riverberazione (T), definito dalla norma ISO 3382:1975;
2. il potere fonoisolante apparente di elementi di separazione tra ambienti (R), definito dalla norma EN ISO 140-5:1996;
3. l'isolamento acustico standardizzato di facciata ($D2m,nT$), definito da:

$$D2m,nT = D2m + 10 \log T/T_0$$

dove:

$D_{2m} = L_{1,2m} - L_2$ è la differenza di livello;

$L_{1,2m}$ è il livello di pressione sonora esterno a 2 metri dalla facciata, prodotto da rumore da traffico se prevalente, o da altoparlante con incidenza del suono di 45° sulla facciata;

L_2 è il livello di pressione sonora medio nell'ambiente ricevente, valutato a partire dai livelli misurati nell'ambiente ricevente mediante la seguente formula:

- Sommatoria ($i=1; i=n$) $10^{(L_i/10)}$

le misure dei livelli L_i devono essere eseguite in numero di n per ciascuna banda di terzi di ottava. Il numero n è il numero intero immediatamente superiore ad un decimo del volume dell'ambiente; in ogni caso, il valore minimo di n è cinque;

T è il tempo di riverberazione nell'ambiente ricevente, in secondi;

TO è il tempo di riverberazione di riferimento assunto, pari a 0,5 s;

4. il livello di rumore di calpestio di solai normalizzato (L_n) definito dalla norma EN ISO 140-6: 1996;

5. L_{ASmax} : livello massimo di pressione sonora ponderata A con costante di tempo slow;

6. L_{Aeq} : livello continuo equivalente di pressione sonora ponderata A .

Gli indici di valutazione che caratterizzano i requisiti acustici passivi degli edifici sono:

a. indice del potere fonoisolante apparente di partizioni fra ambienti (R_w) da calcolare secondo le norme UNI EN ISO 140-1; UNI EN ISO 140-3; UNI EN ISO 140-4;

b. indice dell'isolamento acustico standardizzato di facciata ($D_{2m,nT,w}$) da calcolare secondo le stesse procedure di cui al precedente punto a;

c. indici del livello di rumore di calpestio di solai, normalizzato (L_n, w) da calcolare secondo la procedura descritta dalla norma UNI EN ISO 140-1; UNI EN ISO 140-6; UNI EN ISO 140-7; UNI EN ISO 140-8;

D.P.C.M. 5.12.1997 "DETERMINAZIONE DEI REQUISITI ACUSTICI PASSIVI DEGLI EDIFICI"

TABELLA A - CLASSIFICAZIONE DEGLI AMBIENTI ABITATIVI (art.2)

- categoria A: edifici adibiti a residenza o assimilabili;
- categoria B: edifici adibiti ad uffici e assimilabili;
- categoria C: edifici adibiti ad alberghi, pensioni ed attività assimilabili;
- categoria D: edifici adibiti ad ospedali, cliniche, case di cura e assimilabili;
- categoria E: edifici adibiti ad attività scolastiche a tutti i livelli e assimilabili;
- categoria F: edifici adibiti ad attività ricreative o di culto o assimilabili;
- categoria G: edifici adibiti ad attività commerciali o assimilabili.

TABELLA B - REQUISITI ACUSTICI PASSIVI DEGLI EDIFICI, DEI LORO COMPONENTI E DEGLI IMPIANTI TECNOLOGICI

CATEGORIA DI CUI ALLA "Tabella A": D;

Parametri: $R_w(*)=55$; $D_{2m,nT,w}=45$; $L_{nw}=58$; $L_{ASmax}=35$; $L_{Aeq}=25$.

CATEGORIA DI CUI ALLA "Tabella A": A,C;

Parametri: $R_w(*)=50$; $D_{2m,nT,w}=40$; $L_{nw}=63$; $L_{ASmax}=35$; $L_{Aeq}=35$.

CATEGORIA DI CUI ALLA "Tabella A": E;

Parametri: $R_w(*)=50$; $D_{2m,nT,w}=48$; $L_{nw}=58$; $L_{ASmax}=35$; $L_{Aeq}=25$.

CATEGORIA DI CUI ALLA "Tabella A": B,F,G;

Parametri: $R_w(*)=50$; $D_{2m,nT,w}=42$; $L_{nw}=55$; $L_{ASmax}=35$; $L_{Aeq}=35$.

(*) Valori di R_w riferiti a elementi di separazione tra due distinte unità immobiliari.

D.P.C.M. 1.3.1991 - LIMITI MASSIMI DI IMMISSIONE NELLE SEI ZONE ACUSTICHE, ESPRESSI COME LIVELLO EQUIVALENTE IN dB(A)

CLASSE DI DESTINAZIONE D'USO DEL TERRITORIO: I (Aree particolarmente protette)

Tempi di riferimento: Diurno=50; Notturno=40.

CLASSE DI DESTINAZIONE D'USO DEL TERRITORIO: II (Aree prevalentemente residenziali)

Tempi di riferimento: Diurno=55; Notturno=45.

CLASSE DI DESTINAZIONE D'USO DEL TERRITORIO: III (Aree di tipo misto)

Tempi di riferimento: Diurno=60; Notturno=50.

CLASSE DI DESTINAZIONE D'USO DEL TERRITORIO: IV (Aree di intensa attività umana)

Tempi di riferimento: Diurno=65; Notturno=55.

CLASSE DI DESTINAZIONE D'USO DEL TERRITORIO: V (Aree prevalentemente industriali)

Tempi di riferimento: Diurno=70; Notturno=60.

CLASSE DI DESTINAZIONE D'USO DEL TERRITORIO: VI (Aree esclusivamente industriali)

Tempi di riferimento: Diurno=70; Notturno=70.

VALORI LIMITE DI EMISSIONE L_{eq} [dB(A)] (art.2)

CLASSE DI DESTINAZIONE D'USO DEL TERRITORIO: I (Aree particolarmente protette)

Tempi di riferimento: Diurno(06.00-22.00)=45; Notturno(22.00-06.00)=35.

CLASSE DI DESTINAZIONE D'USO DEL TERRITORIO: II (Aree prevalentemente residenziali)

Tempi di riferimento: Diurno(06.00-22.00)=50; Notturno(22.00-06.00)=40.

CLASSE DI DESTINAZIONE D'USO DEL TERRITORIO: III (Aree di tipo misto)

Tempi di riferimento: Diurno(06.00-22.00)=55; Notturno(22.00-06.00)=45.

CLASSE DI DESTINAZIONE D'USO DEL TERRITORIO: IV (Aree di intensa attività umana)

Tempi di riferimento: Diurno(06.00-22.00)=60; Notturno(22.00-06.00)=50.

CLASSE DI DESTINAZIONE D'USO DEL TERRITORIO: V (Aree prevalentemente industriali)

Tempi di riferimento: Diurno(06.00-22.00)=65; Notturno(22.00-06.00)=55.

CLASSE DI DESTINAZIONE D'USO DEL TERRITORIO: VI (Aree esclusivamente industriali)

Tempi di riferimento: Diurno(06.00-22.00)=65; Notturno(22.00-06.00)=65.

VALORI DI QUALITÀ Leq IN dB(A) (art.7)

CLASSE DI DESTINAZIONE D'USO DEL TERRITORIO: I (Aree particolarmente protette)
 Tempi di riferimento: Diurno(06.00-22.00)=47; Notturmo(22.00-06.00)=37.
CLASSE DI DESTINAZIONE D'USO DEL TERRITORIO: II (Aree prevalentemente residenziali)
 Tempi di riferimento: Diurno(06.00-22.00)=52; Notturmo(22.00-06.00)=42.
CLASSE DI DESTINAZIONE D'USO DEL TERRITORIO: III (Aree di tipo misto)
 Tempi di riferimento: Diurno(06.00-22.00)=57; Notturmo(22.00-06.00)=47.
CLASSE DI DESTINAZIONE D'USO DEL TERRITORIO: IV (Aree di intensa attività umana)
 Tempi di riferimento: Diurno(06.00-22.00)=62; Notturmo(22.00-06.00)=52.
CLASSE DI DESTINAZIONE D'USO DEL TERRITORIO: V (Aree prevalentemente industriali)
 Tempi di riferimento: Diurno(06.00-22.00)=67; Notturmo(22.00-06.00)=57.
CLASSE DI DESTINAZIONE D'USO DEL TERRITORIO: VI (Aree esclusivamente industriali)
 Tempi di riferimento: Diurno(06.00-22.00)=70; Notturmo(22.00-06.00)=70.

Livello minimo per la prestazione: Sono ammesse soltanto chiusure in grado di assicurare un valore di $R_w \geq 40$ dB come da tabella.

TABELLA A - CLASSIFICAZIONE DEGLI AMBIENTI ABITATIVI (art.2)

- categoria A: edifici adibiti a residenza o assimilabili;
- categoria B: edifici adibiti ad uffici e assimilabili;
- categoria C: edifici adibiti ad alberghi, pensioni ed attività assimilabili;
- categoria D: edifici adibiti ad ospedali, cliniche, case di cura e assimilabili;
- categoria E: edifici adibiti ad attività scolastiche a tutti i livelli e assimilabili;
- categoria F: edifici adibiti ad attività ricreative o di culto o assimilabili;
- categoria G: edifici adibiti ad attività commerciali o assimilabili.

TABELLA B - REQUISITI ACUSTICI PASSIVI DEGLI EDIFICI, DEI LORO COMPONENTI E DEGLI IMPIANTI TECNOLOGICI**CATEGORIA DI CUI ALLA "Tabella A": D;**

Parametri: $R_w(*)=55$; $D_{2m,nT,w}=45$; $L_{nw}=58$; $L_{ASmax}=35$; $L_{Aeq}=25$.

CATEGORIA DI CUI ALLA "Tabella A": A,C;

Parametri: $R_w(*)=50$; $D_{2m,nT,w}=40$; $L_{nw}=63$; $L_{ASmax}=35$; $L_{Aeq}=35$.

CATEGORIA DI CUI ALLA "Tabella A": E;

Parametri: $R_w(*)=50$; $D_{2m,nT,w}=48$; $L_{nw}=58$; $L_{ASmax}=35$; $L_{Aeq}=25$.

CATEGORIA DI CUI ALLA "Tabella A": B,F,G;

Parametri: $R_w(*)=50$; $D_{2m,nT,w}=42$; $L_{nw}=55$; $L_{ASmax}=35$; $L_{Aeq}=35$.

(*) Valori di R_w riferiti a elementi di separazione tra due distinte unità immobiliari.

Normativa: -Legge Quadro 26.10.1995 n.447; -Legge 16.3.1998; -D.P.C.M. 1.3.1991; -D.P.C.M. 14.11.1997; -D.P.C.M. 5.12.1997; -D.M. 18.12.1975 (Norme tecniche aggiornate relative all'edilizia scolastica, ivi compresi gli indici minimi di funzionalità didattica, edilizia ed urbanistica da osservarsi nella esecuzione di opere di edilizia scolastica; -Decreto 29.11.2000; -C.M. LL.PP. 30.4.1966 n.1769 (Criteri di valutazione e collaudo dei requisiti acustici nelle costruzioni edilizie); -Linee Guide Regionali; -Regolamenti edilizi comunali; -UNI 8012; -UNI 8290-2; -UNI EN ISO 140-1; -UNI EN ISO 140-3; -UNI EN ISO 140-4; -UNI EN ISO 140-6; -UNI EN ISO 140-7; -UNI EN ISO 140-8; -UNI EN ISO 717-1.

Su_001/Re-006 - Requisito: Isolamento termico

Classe Requisito: Termici ed igrotermici

I rivestimenti dovranno conservare la superficie interna a temperature vicine a quelle dell'aria ambiente tale da evitare che vi siano pareti fredde e comunque fenomeni di condensazione superficiale.

Prestazioni: I rivestimenti di pareti e soffitti sottoposti all'azione dell'energia termica che tende ad uscire all'esterno (in condizioni invernali) e che tende ad entrare (in condizioni estive), dovranno contribuire a limitare il flusso di energia per raggiungere le condizioni termiche di benessere ambientale. Le prestazioni relative all'isolamento termico di una parete sono valutabili:

- attraverso il calcolo del coefficiente di trasmissione termica tenendo conto delle grandezze riportate nella UNI 7357.

Livello minimo per la prestazione: Pur non stabilendo specifici limiti prestazionali per le singole chiusure ai fini del contenimento delle dispersioni, tuttavia i valori di U e k_l devono essere tali da concorrere a contenere il coefficiente volumico di dispersione C_d dell'intero edificio e quello dei singoli locali nei limiti previsti dalle leggi e normative vigenti.

Normativa: D.M. del 22/01/2008 n. 37; UNI TS 11300; UNI EN 15316; UNI EN ISO 13790.

Su_001/Re-007 - Requisito: Permeabilità all'aria

Classe Requisito: Termici ed igrotermici

I rivestimenti dovranno controllare il passaggio dell'aria a protezione degli ambienti interni e permettere la giusta ventilazione attraverso delle aperture.

Prestazioni: Le prestazioni si misurano sulla classificazione basata sul confronto tra la permeabilità all'aria del campione sottoposto a prova riferito all'intera area, e la permeabilità all'aria riferita alla lunghezza dei lati apribili. In particolare si rimanda alle norme UNI EN 12207; UNI EN 12208; UNI EN 12210.

Livello minimo per la prestazione: I livelli prestazionali variano in funzione delle classi, della permeabilità all'aria di riferimento a 100 Pa misurata in m^3 / hm^2 e della pressione massima di prova misurata in Pa.

Normativa: -C.M. LL.PP.22.5.1967 n.3151 (Criteri di valutazione delle grandezze atte a rappresentare le proprietà termiche, igrometriche, di ventilazione e di illuminazione nelle costruzioni edilizie); -UNI 8012; -UNI 8290-2; -UNI EN 86; -UNI EN 12207; -UNI EN 12208; -UNI EN 12210.

Su_001/Re-008 - Requisito: Reazione al fuoco

Classe Requisito: Protezione antincendio

Livello di partecipazione al fuoco dei materiali combustibili costituenti i rivestimenti.

Prestazioni: I materiali di rivestimento delle pareti perimetrali devono essere di classe non superiore a 1 (uno) come previsto dalla classificazione di reazione al fuoco prevista dal D.M. 26.6.1984 ad eccezione di scale e dei passaggi situati all'interno della stessa unità immobiliare. Le prestazioni di reazione al fuoco dei materiali devono essere certificate da "marchio di conformità" con i dati: del nome del produttore, dell'anno di produzione, della classe di reazione al fuoco, dell'omologazione del Ministero dell'Interno. Per altre aree dell'edificio a rischio incendio (autorimesse, depositi di materiali combustibili, centrale termica, ecc.) valgono le specifiche disposizioni normative in vigore per tali attività.

Livello minimo per la prestazione: I livelli minimi vengono valutati attraverso prove distruttive in laboratorio dei materiali, in particolare:

- attraverso la prova di non combustibilità (UNI ISO 1182);
- attraverso la reazione al fuoco dei materiali sospesi che possono essere investiti da una piccola fiamma su entrambe le facce (UNI 8456);
- attraverso la reazione al fuoco dei materiali che possono essere investiti da una piccola fiamma solamente su una faccia (UNI 8457);

- attraverso la reazione al fuoco dei materiali sottoposti all'azione di una fiamma d'innescio in presenza di calore radiante (UNI 9174).

Normativa: -D.M. 30.11.1983 (Termini, definizioni generali e simboli grafici di prevenzione incendi); -D.M. 26.6.1984 (Classificazione di reazione al fuoco ed omologazione dei materiali ai fini della prevenzione incendi); -D.M. 14.1.1985 (Attribuzione ad alcuni materiali della classe di reazione al fuoco 0 (zero) prevista dall'allegato A1.1 del decreto ministeriale 26.6.1984); -D.M. 16.5.1987 (Norme di sicurezza antincendi per gli edifici di civile abitazione); -UNI 7959; -UNI 8012; -UNI 8290-2; -UNI 8456 (metodo di prova equivalente al metodo CSE RF 1/75/A); -UNI 8457 (metodo di prova equivalente al metodo CSE RF 2/75/A); -UNI 9174 (metodo di prova equivalente al metodo CSE RF 3/77); -UNI ISO 1182.

Su_001/Re-009 - Requisito: Regolarità delle finiture

Classe Requisito: Visivi

I rivestimenti debbono avere gli strati superficiali in vista privi di difetti, fessurazioni, scagliature o screpolature superficiali e/o comunque esenti da caratteri che possano rendere difficile la lettura formale.

Prestazioni: Le superfici dei rivestimenti non devono presentare anomalie e/o comunque fessurazioni, screpolature, sbollature superficiali, ecc.. Le tonalità dei colori dovranno essere omogenee e non evidenziare eventuali tracce di ripresa di colore e/o comunque di ritocchi. Per i rivestimenti ceramici valgono le specifiche relative alle caratteristiche di aspetto e dimensionali di cui alla norma UNI EN ISO 10545-2.

Livello minimo per la prestazione: I livelli minimi variano in funzione delle varie esigenze di aspetto come: la planarità, l'assenza di difetti superficiali, l'omogeneità di colore, l'omogeneità di brillantezza, l'omogeneità di insudiciamento, ecc..

Normativa: -UNI 7823; -UNI 7959; -UNI 8012; -UNI 8290-2; -UNI 8813; -UNI 8941-1; -UNI 8941-2; -UNI 8941-3; -UNI 10110; -UNI 10111; -UNI 10113; -UNI EN 1245:2000; -UNI EN ISO 10545-2; -ICITE UEAtc - Direttive Comuni - Rivestimenti plastici continui.

Su_001/Re-010 - Requisito: Resistenza agli agenti aggressivi per rivestimenti resinosi

Classe Requisito: Protezione dagli agenti chimici ed organici

I rivestimenti non debbono subire dissoluzioni o disgregazioni e mutamenti di aspetto a causa dell'azione di agenti aggressivi chimici.

Prestazioni: I materiali costituenti i rivestimenti non devono deteriorarsi in presenza degli agenti chimici normalmente presenti nell'aria o provenienti dall'utilizzazione degli ambienti.

Livello minimo per la prestazione: I livelli minimi variano in funzione di prove di laboratorio in cui si sottopongono i provini all'azione dell'aggressivo chimico rilevando dopo un certo tempo le variazioni di forma, di massa e di porosità secondo la norma UNI 8298-4.

Normativa: -UNI 7998; -UNI 7999; -UNI 8202-28; -UNI 8202-29; -UNI 8380; -UNI 8381; -UNI 8297; -UNI 8298-4; -UNI 8298-5; -UNI 8298-6; -UNI 8298-14; -UNI 8636.

Su_001/Re-011 - Requisito: Resistenza agli attacchi biologici

Classe Requisito: Protezione dagli agenti chimici ed organici

I rivestimenti a seguito della presenza di organismi viventi (animali, vegetali, microrganismi) non dovranno subire riduzioni di prestazioni.

Prestazioni: I materiali costituenti i rivestimenti non devono permettere lo sviluppo dei funghi, larve di insetto, muffe, radici e microrganismi in genere, anche quando impiegati in locali umidi. In ogni caso non devono deteriorarsi sotto l'attacco dei suddetti agenti biologici, resistere all'attacco di eventuali roditori e consentire un'agevole pulizia delle superfici.

Livello minimo per la prestazione: I valori minimi di resistenza agli attacchi biologici variano in funzione dei materiali, dei prodotti utilizzati, delle classi di rischio, delle situazioni generali di servizio, dell'esposizione a umidificazione e del tipo di agente biologico.

Normativa: -UNI 7998; -UNI 7999; -UNI 8290-2; -UNI 8380; -UNI 8381; -UNI 8662/1; -UNI 8662/2; -UNI 8662/3; -UNI 8789; -UNI 8795; -UNI 8859; -UNI 8864; -UNI 8940; -UNI 8976; -UNI 9090; -UNI 9092/2; -UNI EN 113; -UNI FA 214; -UNI EN 117; -UNI EN 118; -UNI EN 212; -UNI HD 1001.

Su_001/Re-012 - Requisito: Resistenza agli urti

Classe Requisito: Di stabilità

I rivestimenti unitamente alle pareti dovranno essere in grado di sopportare urti (definiti dall'energia cinetica di urti-tipo o convenzionali di corpi duri, come di oggetti scagliati, o molli, come il peso di un corpo che cade) che non debbono compromettere la stabilità della parete, né provocare il distacco di elementi o frammenti pericolosi a carico degli utenti.

Prestazioni: Sottoposte alle azioni di urti sulla faccia esterna e su quella interna, i rivestimenti unitamente alle pareti non dovranno manifestare deterioramenti della finitura (tinteggiatura, rivestimento pellicolare, ecc.) né deformazioni permanenti, anche limitate, o fessurazioni, senza pericolo di cadute di frammenti, anche leggere.

Livello minimo per la prestazione: I rivestimenti unitamente alle pareti dovranno resistere all'azione di urti sulla faccia esterna ed interna, prodotti secondo le modalità riportate di seguito che corrispondono a quelle previste dalla norma UNI 9269 P:

TIPO DI PROVA: Urto con corpo duro;

Massa del corpo [Kg] = 0.5;

Energia d'urto applicata [J] = 3;

Note: - ;

TIPO DI PROVA: Urto con corpo molle di grandi dimensioni;

Massa del corpo [Kg] = 50;

Energia d'urto applicata [J] = 300;

Note: Non necessario, per la faccia esterna, oltre il piano terra;

TIPO DI PROVA: Urto con corpo molle di piccole dimensioni;

Massa del corpo [Kg] = 3;

Energia d'urto applicata [J] = 60 - 10 - 30;

Note: Superficie esterna, al piano terra.

Normativa: -UNI 7959; -UNI 8012; -UNI 8201; -UNI 8290-2; -UNI 9269 P; -UNI ISO 7892.

Su_001/Re-013 - Requisito: Resistenza ai carichi sospesi

Classe Requisito: Di stabilità

I rivestimenti unitamente alle pareti debbono essere in grado di sopportare il peso di carichi appesi minori (ad esempio quadri, insegne, ecc.) o altri di maggiore entità (mensole, arredi, ecc.)

Prestazioni: I rivestimenti unitamente alle pareti e/o eventuali contropareti, devono essere in grado di garantire la stabilità ed evitare pericoli a carico dell'utenza per l'azione di carichi sospesi. Inoltre devono essere assicurate tutte le eventuali operazioni di riparazione delle superfici anche nel caso di rimozione degli elementi di fissaggio.

Livello minimo per la prestazione: I rivestimenti unitamente alle pareti devono essere in grado di garantire la stabilità sotto l'azione di carichi sospesi, in particolare se sottoposte a:

- carico eccentrico di almeno 5 N, applicato a 30 cm dalla superficie tramite una mensola;

- sforzi di strappo, fino a valori di 100 N, del fissaggio per effetto della trazione eseguita perpendicolare alla superficie della parete;

- sforzi verticali di flessione del sistema di fissaggio fino a valori di 400 N.

Normativa: UNI 8012; -UNI 8290-2; -UNI 8326; -UNI 10879.

Su_001/Re-014 - Requisito: Resistenza al fuoco

Classe Requisito: Protezione antincendio

I materiali costituenti i rivestimenti, sottoposti all'azione del fuoco non devono subire trasformazioni chimico-fisiche.

Prestazioni: I rivestimenti unitamente agli elementi strutturali delle pareti perimetrali devono presentare una resistenza al fuoco (REI) non

inferiore a quello determinabile in funzione del carico d'incendio, secondo le modalità specificate nella C.M. dell'Interno 14.9.1961 n.91. Le pareti di aree a rischio specifico interessate l'edificio (depositi di materiali combustibili, autorimesse, centrale termica, locali di vendita, ecc.) dovranno inoltre rispettare le specifiche disposizioni normative vigenti per tali attività.

Livello minimo per la prestazione: In particolare i rivestimenti unitamente agli elementi costruttivi delle pareti devono avere la resistenza al fuoco indicata di seguito, espressa in termini di tempo entro il quale conservano stabilità, tenuta alla fiamma e ai fumi e isolamento termico:

Altezza antincendio (m): da 12 a 32 - Classe REI (min): 60;

Altezza antincendio (m): da oltre 32 a 80 - Classe REI (min): 90;

Altezza antincendio (m): oltre 80 - Classe REI (min): 120.

Normativa: -D.M. 30.11.1983 (Termini, definizioni generali e simboli grafici di prevenzione incendi); -D.M. 6.3.1986 (Calcolo del carico d'incendio per locali aventi strutture portanti in legno); -D.M. 16.5.1987 (Norme di sicurezza antincendi per gli edifici di civile abitazione); -D.M. 26.8.1992; -C.M. Interno 14.9.1961 n.91 (Norme di sicurezza per la protezione contro il fuoco dei fabbricati in acciaio destinati ad uso civile); -UNI 7678; -UNI FA 100-83; -UNI 8012; -UNI 8290-2; -UNI 9502; -UNI 9503; -UNI 9504; -UNI 9723; -UNI 9504; -ISO 834; -ISO 1182; -C.N.R.37/1973.

Su_001/Re-015 - Requisito: Resistenza meccanica

Classe Requisito: Di stabilità

I rivestimenti unitamente alle pareti dovranno limitare la manifestazione di eventuali rotture, o deformazioni rilevanti, causate dall'azione di possibili sollecitazioni.

Prestazioni: I rivestimenti unitamente alle pareti dovranno essere idonei a limitare il prodursi di rotture o deformazioni gravi sotto l'azione di sollecitazioni meccaniche in modo da assicurare la durata e la funzionalità nel tempo senza pregiudicare la sicurezza degli utenti. A tal fine si considerano le seguenti azioni: carichi dovuti al peso proprio e di esercizio, sollecitazioni da impatto, carichi dovuti a dilatazioni termiche, assestamenti e deformazioni di strutture portanti.

Livello minimo per la prestazione: Per una analisi più approfondita dei livelli minimi rispetto ai vari componenti e materiali costituenti i rivestimenti si rimanda alle prescrizioni di legge e di normative vigenti in materia.

Normativa: D.M.17/01/2018 "Norme Tecniche per le Costruzioni".

Rifiniture edili - Su_001 - Elenco Componenti -

Su_001/Co-001 Rivestimenti interni

Rivestimenti interni - Su_001/Co-001

I rivestimenti sono costituiti da materiali, preformati ad elementi, usati per proteggere e decorare le pareti verticali di un edificio. Un rivestimento deve essere eseguito con un materiale che sia:

- resistente alle sollecitazioni meccaniche per resistere agli urti ed essere in grado di assorbire le tensioni dovute al ritiro della malta e alle dilatazioni e contrazioni del supporto;
- impermeabile per impedire la penetrazione dell'acqua;
- durevole;
- di facile manutenzione;
- di buon aspetto.

Rivestimenti interni - Su_001/Co-001 - Elenco Schede -

Su_001/Co-001/Sc-001 Intonaco

Intonaco - Su_001/Co-001/Sc-001

L'intonaco è costituito da uno strato di malta la cui funzione è quella di rivestimento nelle strutture edilizie. Ha una funzione di protezione, delle strutture, dall'azione degradante degli agenti atmosferici e dei fattori ambientali è allo stesso tempo protettiva e decorativa.

La malta per intonaco è costituita da leganti (cemento, calce idraulica, calce aerea, gesso) e da un inerte (sabbia) e da acqua nelle giuste proporzioni a seconda del tipo di intonaco; vengono. A volte inoltre vengono aggiunti all'impasto additivi che restituiscono all'intonaco particolari qualità a seconda del tipo d'impiego.

Nell'intonaco tradizionale a tre strati il primo, detto rinzafo, svolge la funzione di aggrappo al supporto e di grossolano livellamento; il secondo, detto arriccio, costituisce il corpo dell'intonaco la cui funzione è di resistenza meccanica e di tenuta all'acqua; il terzo strato di finitura superficiale permette di creare una barriera che si oppone alla penetrazione dell'acqua e delle sostanze aggressive.

Gli intonaci per interni si suddividono in intonaci ordinari e intonaci speciali. I primi si suddividono in intonaci miscelati in cantiere ed in intonaci premiscelati; i secondi invece in intonaci additivati, intonaci a stucco o lucidi, intonaci plastici ed infine intonaci monostrato.

Diagnostica:

Cause possibili delle anomalie:

Origini dei difetti di aspetto:

-umidità;

-circolazione d'aria;

Origini delle anomalie di tipo funzionale:

-errori di concezione (scelta sbagliata del rivestimento).

Origini delle anomalie di aspetto:

-difetti o errori di scelta del rivestimento, durezza insufficiente della superficie;

-difetti della superficie, generalmente dovuti a una posa scorretta;

-scheggiature generalmente dovute a posa scorretta o ad urti.

-distacco dovuto sia ad un difetto di aderenza, sia a una deformazione del supporto, sia ad una assenza di giunti di dilatazione, di perimetro o di frazionamento.

Origini delle anomalie strutturali:

-le fessurazioni sono dovute sia ad un movimento del supporto (dilatazione, ritiro, flessione, sollevamento), sia ad un frazionamento delle strutture portanti.

-i sollevamenti sono in genere dovuti a un movimento del supporto, più difficilmente a una porosità e a un rigonfiamento del rivestimento.

Anomalie Ricontrabili:

Sc-001/An-001 - Bolle d'aria

Alterazione della superficie del rivestimento, caratterizzata dalla presenza di fori di grandezza e distribuzione irregolare, generati dalla formazione di bolle d'aria al momento della posa.

Sc-001/An-002 - Decolorazione

Alterazione cromatica della superficie.

Sc-001/An-003 - Deposito superficiale

Accumulo di pulviscolo atmosferico o di altri materiali estranei, di spessore variabile, poco coerente e poco aderente alla superficie del rivestimento.

Sc-001/An-004 - Disgregazione

Decoesione caratterizzata da distacco di granuli o cristalli sotto minime sollecitazioni meccaniche.

Sc-001/An-005 - Disgregazione

Decoesione caratterizzata da distacco di granuli o cristalli sotto minime sollecitazioni meccaniche.

Sc-001/An-006 - Distacco

Disgregazione e distacco di parti notevoli del materiale che può manifestarsi anche mediante espulsione di elementi prefabbricati dalla loro sede.

Sc-001/An-007 - Efflorescenze

Formazione di sostanze, generalmente di colore biancastro e di aspetto cristallino o polverulento o filamentoso, sulla superficie del manufatto. Nel caso di efflorescenze saline, la cristallizzazione può talvolta avvenire all'interno del materiale provocando spesso il distacco delle parti più superficiali: il fenomeno prende allora il nome di criptoefflorescenza o subefflorescenza.

Sc-001/An-008 - Erosione superficiale

Asportazione di materiale dalla superficie dovuta a processi di natura diversa. Quando sono note le cause di degrado, possono essere utilizzati anche termini come erosione per abrasione o erosione per corrosione (cause meccaniche), erosione per corrosione (cause chimiche e biologiche), erosione per usura (cause antropiche).

Sc-001/An-009 - Esfoliazione

Degradazione che si manifesta con distacco, spesso seguito da caduta, di uno o più strati superficiali subparalleli fra loro, generalmente causata dagli effetti del gelo.

Sc-001/An-010 - Fessurazioni

Presenza di rotture singole, ramificate, ortogonale o parallele all'armatura che possono interessare l'intero spessore del manufatto.

Sc-001/An-011 - Macchie e graffiti

Imbrattamento della superficie con sostanze macchianti in grado di aderire e penetrare nel materiale del manufatto.

Sc-001/An-012 - Mancanza

Caduta e perdita di parti del materiale del manufatto.

Sc-001/An-013 - Penetrazione di umidità

Comparsa di macchie di umidità dovute all'assorbimento di acqua.

Sc-001/An-014 - Polverizzazione

Decoesione che si manifesta con la caduta spontanea dei materiali sotto forma di polvere o granuli.

Sc-001/An-015 - Rigonfiamento

Variazione della sagoma che interessa l'intero spessore del materiale e che si manifesta soprattutto in elementi lastriformi.

Controlli eseguibili dal personale specializzato

Sc-001/Cn-001 - Controllo dello stato

Procedura: Controllo a vista

Frequenza: 360 giorni

Controllo a vista e verifica della presenza di eventuali anomalie (distacchi, rotture, rigonfiamenti, ecc..)

Requisiti da verificare: *-Regolarità delle finiture*

Anomalie: *-Deposito superficiale, -Efflorescenze, -Polverizzazione, -Macchie e graffiti, -Fessurazioni*

Ditte Specializzate: Specializzati vari

Interventi eseguibili dal personale specializzato

Sc-001/In-001 - Pulizia

Frequenza: Quando occorre

Pulizia delle superfici dell'intonaco con lavaggio con acqua o detergente adatto al tipo di intonaco.

Eliminazione di macchie o depositi superficiali con spazzolatura o utensili meccanici.

Ditte Specializzate: Pittore

Sc-001/In-002 - Sostituzione

Frequenza: Quando occorre

Sostituzione delle parti usurate o degradate con loro asportazione, pulizia delle parti sottostanti e lavaggio del sottofondo. Rifacimento dell'intonaco con ripresa utilizzando materiali uguali o simili a quello originario; si faccia attenzione a non alterare l'effetto cromatico delle superfici.

Ditte Specializzate: Specializzati vari

Corpo d'Opera N° 1 - - Progetto ACR -

Sistemazioni esterne - Su_002

Le sistemazioni esterne costituiscono, da una parte l'insieme degli elementi tecnici aventi la funzione di dividere e conformare gli spazi esterni connessi al sistema edilizio, (balconi, ringhiere, logge, passerelle, scale e rampe esterne, ecc.) e dall'altra tutti quegli elementi che caratterizzano l'ambiente circostante (strade, parcheggi, aree a verde, ecc.).

REQUISITI E PRESTAZIONI

Su_002/Re-001 - Requisito: Assenza di emissioni di sostanze nocive

Classe Requisito: Protezione dagli agenti chimici ed organici

I rivestimenti non debbono in condizioni normali di esercizio emettere sostanze tossiche, polveri, gas o altri odori fastidiosi per gli utenti.

Prestazioni: I materiali costituenti i rivestimenti non devono emettere sostanze nocive per gli utenti (gas, vapori, fibre, polveri, radiazioni nocive ecc.), sia in condizioni normali che sotto l'azione dell'ambiente (temperatura, tasso di umidità, raggi ultravioletti, ecc.). In particolare deve essere assente l'emissione di composti chimici organici, quali la formaldeide, nonché la diffusione di fibre di vetro.

Livello minimo per la prestazione: Dovranno essere rispettati i seguenti limiti:

- concentrazione limite di formaldeide non superiore a 0,1 p.p.m. (0,15 mg/m³);
- per la soglia olfattiva valori non superiori a 0,09 p.p.m. (0,135 mg/m³);
- per la soglia di irritazione occhi-naso-gola non superiore 0,66 p.p.m. (1 mg/m³).

Normativa: -Direttiva CEE 19.9.1983 n.477 (Limiti di inquinamento da amianto); -D.P.R. 24.5.1988 n.215 (Uso dei prodotti in amianto); -D.Lgs. 19.9.1994 n.626 (Attuazione delle direttive 89/391/CEE, 89/654/CEE, 89/655/CEE, 89/656/CEE, 90/269/CEE, 90/270/CEE, 90/394/CEE E 90/679/CEE, riguardanti il miglioramento della sicurezza e della salute dei lavoratori sul luogo di lavoro); -C.M. Sanità 22.6.1983 n.57 (Formaldeide: rischi connessi alla modalità di impiego); -C.M. Sanità 10.7.1986 n.45 (Piani di interventi e misure tecniche per la individuazione ed eliminazione del rischio connesso all'impiego di materiali contenenti amianto in edifici scolastici e ospedali pubblici e privati); -UNI 8290-2; -NFX 10702 e DIN 50055 (Tossicità dei fumi); -ASHRAE Standard 62_1981 (Norma nazionale americana sulla qualità dell'aria ambiente).

Su_002/Re-002 - Requisito: Attrezzabilità

Classe Requisito: Facilità d'intervento

Le pareti debbono consentire l'installazione di arredi e attrezzature.

Prestazioni: Le pareti perimetrali devono essere in grado di sopportare eventuali carichi appesi in modo da consentire l'arredabilità e l'attrezzabilità anche mediante mezzi e dispositivi di fissaggio disposti in vari punti della superficie delle pareti. E' importante inoltre la conoscenza da parte degli utenti delle zone interessate dal passaggio di condutture e/o impianti ove non praticare fori o manomissioni.

Livello minimo per la prestazione: I livelli minimi variano in funzione delle prove effettuate in laboratorio o in sito dove vengono riprodotte e simulate le sollecitazioni originate dalle attrezzature che i diversi tipi di pareti verticali possono subire. Ciò anche in base alle indicazioni dei fornitori e alle schede tecniche dei materiali.

Normativa: -UNI 7959; -UNI 8290-2; -UNI 8326.

Su_002/Re-004 - Requisito: Isolamento termico

Classe Requisito: Termici ed igrotermici

Le pareti perimetrali verticali dovranno resistere al passaggio di calore ed assicurare il benessere termico e limitare le dispersioni di riscaldamento e di energia.

Prestazioni: Le prestazioni relative all'isolamento termico di una parete sono valutabili:

- attraverso il calcolo del coefficiente di trasmissione termica tenendo conto delle grandezze riportate nella UNI 7357;
- attraverso prove di laboratorio;
- attraverso metodi diversi (identificazione termografica delle zone diverse, misure con termoflussimetri e prove di tenuta all'aria).

Inoltre le prestazioni relative all'isolamento termico di una parete sono valutabili: in base alla trasmittanza unitaria U ed ai coefficienti lineari di trasmissione kl per ponti termici o punti singolari che essa possiede.

Livello minimo per la prestazione: Pur non stabilendo specifici limiti prestazionali per le singole chiusure ai fini del contenimento delle dispersioni, tuttavia i valori di U e kl devono essere tali da concorrere a contenere il coefficiente volumico di dispersione Cd dell'intero edificio e quello dei singoli locali nei limiti previsti dalle leggi e normative vigenti.

Normativa: D.M. del 22/01/2008 n. 37; UNI TS 11300; UNI EN 15316; UNI EN ISO 13790.

Su_002/Re-005 - Requisito: Protezione dalle cadute

Classe Requisito: Di stabilità

Gli elementi costituenti i balconi, logge e passerelle devono assicurare le condizioni di sicurezza contro la caduta di cose e persone nel vuoto nel rispetto delle norme sulla sicurezza.

Prestazioni: Gli elementi di protezione e di separazione come logge, balconi, passerelle, ecc. devono essere idonei ad assicurare le condizioni di sicurezza contro la caduta nel vuoto di cose e persone, nel rispetto delle norme sulla sicurezza degli utenti.

Livello minimo per la prestazione: In particolare gli elementi di protezione esterna prospicienti dislivelli superiori a 1 m devono avere altezza dal piano pedonabile non inferiore a 1 m onde evitare la caduta di cose e persone nel vuoto. Nel caso di parapetti con alla base un gradino che permetta l'appoggio del piede, l'altezza del parapetto al di sopra del gradino non deve essere inferiore a 90 cm. Per i parapetti o ringhiere realizzati con dei vuoti questi non devono permettere l'attraversabilità di una sfera del diametro di 10 cm e deve essere previsto un cordolo di almeno 10 cm di altezza.

Normativa: -Legge 11.2.1994 n.109; -D.P.R. 27.4.1978 n.384; -D.P.R. 13.8.1998 n.418; -D.M. 18.12.1975; -D.M. 2.7.1981; -D.M. 16.5.1987 n.246; -D.M. 14.6.1989 n.236; -D.M. 26.8.1992; -D.M. 30.11.1993; -D.M. 16.1.1996; -D.Lgs. 19.9.1994 n.626; -D.Lgs. 14.8.1996 n.494; -UNI 353/1; -UNI 7310; -UNI 7744; -UNI 8199; -UNI 8272/11; -UNI 8686/5; -UNI HD 1000; -UNI 10803; -UNI 10804; -UNI 10810; -UNI 10811; -UNI 10812; -UNI 10949.

Su_002/Re-006 - Requisito: Regolarità delle finiture

Classe Requisito: Visivi

I rivestimenti debbono avere gli strati superficiali in vista privi di difetti, fessurazioni, scagliature o screpolature superficiali e/o comunque esenti da caratteri che possano rendere difficile la lettura formale.

Prestazioni: Le superfici delle pavimentazioni non devono presentare fessurazioni a vista, né screpolature o sbollature superficiali. Le coloriture devono essere omogenee e non presentare tracce di ripresa di colore, che per altro saranno tollerate solamente su grandi superfici. Nel caso di rivestimenti ceramici valgono le specifiche relative alle caratteristiche dimensionali e di aspetto di cui alla norma UNI EN ISO 10545-2.

Livello minimo per la prestazione: I livelli minimi variano in funzione delle varie esigenze di aspetto come: la planarità; l'assenza di difetti superficiali; l'omogeneità di colore; l'omogeneità di brillantezza; l'omogeneità di insudiciamento, ecc..

Normativa: -UNI 7823; -UNI 7998; -UNI 7999; -UNI 8012; -UNI 8290-2; -UNI 8380; -UNI 8381; -UNI 8813; -UNI 8941-1; -UNI 8941-2; -UNI 8941-3; -UNI EN 98; -ICITE UEAtc _ Direttive Comuni _ Rivestimenti plastici continui.

Su_002/Re-007 - Requisito: Resistenza a manovre false e violente**Classe Requisito:** Sicurezza d'uso

L'attitudine a contrastare efficacemente il prodursi di rotture o deformazioni sotto l'azione di sollecitazioni derivanti da manovre false e violente.

Prestazioni: Sotto l'azione di sollecitazioni derivanti dalle manovre errate e/o violente, i cancelli e barriere, compresi gli eventuali dispositivi complementari di movimentazione, devono conservare inalterate le proprie caratteristiche meccaniche e dimensionali, non evidenziando rotture, deterioramenti o deformazioni permanenti.

Livello minimo per la prestazione: Si considerano come livelli minimi le prove effettuate secondo la norma UNI 8612.

Normativa: -D.Lgs. 19.9.1994 n.626 (Attuazione delle direttive 89/391/CEE, 89/654/CEE, 89/655/CEE, 89/656/CEE, 90/269/CEE, 90/270/CEE, 90/394/CEE e 90/679/CEE, riguardanti il miglioramento della sicurezza e della salute dei lavoratori sul luogo di lavoro); -UNI 7961; -UNI 8290-2; -UNI 8612; -CNR-UNI 10011; -CNR 10022; -CEI 61-1; -CEI 64-8.

Su_002/Re-008 - Requisito: Resistenza agli agenti aggressivi**Classe Requisito:** Protezione dagli agenti chimici ed organici

I materiali di rivestimento degli elementi costituenti le attrezzature esterne come balconi, logge e passerelle non devono subire dissoluzioni o disgregazioni e mutamenti di aspetto a causa dell'azione di agenti aggressivi chimici.

Prestazioni: I materiali utilizzati per i rivestimenti degli elementi di protezione esterna e di separazione esterna devono conservare sotto l'azione degli agenti chimici, normalmente presenti nell'aria o provenienti dall'utilizzazione degli ambienti, inalterate le caratteristiche chimico-fisiche.

Livello minimo per la prestazione: I materiali, per i rivestimenti da pavimentazione, devono avere una resistenza ai prodotti chimici di uso comune corrispondente a quella richiesta dalla classe C2 della classificazione UPEC. Inoltre le membrane a base elastomerica per l'impermeabilizzazione di balconi e logge non devono deteriorarsi sotto l'azione di una concentrazione di ozono di 0,5 p.p.m.. Le parti metalliche, nel caso di esposizione diretta in atmosfera aggressiva, devono essere protette con vernici con resistenza alla corrosione in nebbia salina per almeno 1000 ore, e di almeno 500 ore nel caso di impiego in altre atmosfere.

Normativa: -UNI 8290-2; -UNI 8403; -UNI 8903; -UNI 7071; -UNI 7072; -UNI 8298/4; -UNI 8403; -UNI 8754; -UNI 8784; -UNI 9398; -UNI 9399; -UNI Progetto di norma E09.10.648.0; -UNI EN 106; -UNI EN 121; -UNI EN 122; -UNI EN 159; -UNI EN 163; -UNI EN 176; -UNI EN 177; -UNI EN 178; -UNI EN 186/1; -UNI EN 186/2; -UNI EN 187/1; -UNI EN 187/2; -UNI EN 188; -UNI ISO 175; -ISO 1431; -ICITE UEAtc _ Direttive comuni _ Intonaci plastici; -ICITE UEAtc _ Direttive comuni _ Rivestimenti di pavimento sottili.

Su_002/Re-009 - Requisito: Resistenza agli attacchi biologici**Classe Requisito:** Protezione dagli agenti chimici ed organici

I rivestimenti a seguito della presenza di organismi viventi (animali, vegetali, microrganismi) non dovranno subire riduzioni di prestazioni.

Prestazioni: I materiali costituenti i rivestimenti non devono permettere lo sviluppo dei funghi, larve di insetto, muffe, radici e microrganismi in genere, anche quando impiegati in locali umidi. In ogni caso non devono deteriorarsi sotto l'attacco dei suddetti agenti biologici, resistere all'attacco di eventuali roditori e consentire un'agevole pulizia delle superfici.

Livello minimo per la prestazione: I valori minimi di resistenza agli attacchi biologici variano in funzione dei materiali, dei prodotti utilizzati, delle classi di rischio, delle situazioni generali di servizio, dell'esposizione a umidificazione e del tipo di agente biologico.

Normativa: -UNI 7998; -UNI 7999; -UNI 8290-2; -UNI 8380; -UNI 8381; -UNI 8662/1; -UNI 8662/2; -UNI 8662/3; -UNI 8789; -UNI 8795; -UNI 8859; -UNI 8864; -UNI 8940; -UNI 8976; -UNI 9090; -UNI 9092/2; -UNI EN 113; -UNI FA 214; -UNI EN 117; -UNI EN 118; -UNI EN 212; -UNI HD 1001.

Su_002/Re-010 - Requisito: Resistenza agli urti**Classe Requisito:** Di stabilità

I rivestimenti unitamente alle pareti dovranno essere in grado di sopportare urti (definiti dall'energia cinetica di urti-tipo o convenzionali di corpi duri, come di oggetti scagliati, o molli, come il peso di un corpo che cade) che non debbono compromettere la stabilità della parete, né provocare il distacco di elementi o frammenti pericolosi a carico degli utenti.

Prestazioni: Sottoposte alle azioni di urti sulla faccia esterna e su quella interna, i rivestimenti unitamente alle pareti non dovranno manifestare deterioramenti della finitura (tinteggiatura, rivestimento pellicolare, ecc.) né deformazioni permanenti, anche limitate, o fessurazioni, senza pericolo di cadute di frammenti, anche leggere.

Livello minimo per la prestazione: I rivestimenti unitamente alle pareti dovranno resistere all'azione di urti sulla faccia esterna ed interna, prodotti secondo le modalità riportate di seguito che corrispondono a quelle previste dalla norma UNI 9269 P:

TIPO DI PROVA: Urto con corpo duro;

Massa del corpo [Kg] = 0,5;

Energia d'urto applicata [J] = 3;

Note: -;

TIPO DI PROVA: Urto con corpo molle di grandi dimensioni;

Massa del corpo [Kg] = 50;

Energia d'urto applicata [J] = 300;

Note: Non necessario, per la faccia esterna, oltre il piano terra;

TIPO DI PROVA: Urto con corpo molle di piccole dimensioni;

Massa del corpo [Kg] = 3;

Energia d'urto applicata [J] = 60 - 10 - 30;

Note: Superficie esterna, al piano terra.

Normativa: -UNI 7959; -UNI 8012; -UNI 8201; -UNI 8290-2; -UNI 9269 P; -UNI ISO 7892.

Su_002/Re-011 - Requisito: Resistenza ai carichi sospesi**Classe Requisito:** Di stabilità

I rivestimenti unitamente alle pareti debbono essere in grado di sopportare il peso di carichi appesi minori (ad esempio quadri, insegne, ecc.) o altri di maggiore entità (mensole, arredi, ecc.)

Prestazioni: I rivestimenti unitamente alle pareti e/o eventuali contropareti, devono essere in grado di garantire la stabilità ed evitare pericoli a carico dell'utenza per l'azione di carichi sospesi. Inoltre devono essere assicurate tutte le eventuali operazioni di riparazione delle superfici anche nel caso di rimozione degli elementi di fissaggio.

Livello minimo per la prestazione: I rivestimenti unitamente alle pareti devono essere in grado di garantire la stabilità sotto l'azione di carichi sospesi, in particolare se sottoposte a:

- carico eccentrico di almeno 5 N, applicato a 30 cm dalla superficie tramite una mensola;

- sforzi di strappo, fino a valori di 100 N, del fissaggio per effetto della trazione eseguita perpendicolare alla superficie della parete;

- sforzi verticali di flessione del sistema di fissaggio fino a valori di 400 N.

Normativa: UNI 8012; -UNI 8290-2; -UNI 8326; -UNI 10879.

Su_002/Re-013 - Requisito: Resistenza all'usura**Classe Requisito:** Durabilità tecnologica

I materiali di rivestimento di elementi di attrezzature esterne come balconi, logge e passerelle dovranno presentare caratteristiche di resistenza all'usura.

Prestazioni: In particolare materiali di rivestimento come balconi, logge e passerelle dovranno resistere nel tempo alle azioni dovute al traffico pedonale e di sedie a rotelle, più in particolare alle abrasioni, a perdite di materiale, a depositi, macchie, ecc. non eliminabili con i normali sistemi di manutenzione.

Livello minimo per la prestazione: La resistenza all'usura deve essere corrispondente alla classe U2 della classificazione UPEC per i rivestimenti di estradosso di balconi e logge ad uso individuale mentre per l'uso collettivo deve corrispondere alla classe U3.

Normativa: UNI 5956; -UNI 7071; -UNI 7072; -UNI 7858; -UNI 8014/15; -UNI 8273; -UNI FA 174; -UNI 8298/7; -UNI 8298/9; -UNI 8942/4; -UNI 9185; -UNI EN 101; -UNI EN 102; -UNI EN 121; -UNI 154; -UNI EN 159; -UNI EN 163; -UNI EN 176; -UNI EN 177; -UNI EN 178; -UNI EN 186/1; -UNI 186/2; -UNI EN 187/1; -UNI EN 187/2; -UNI EN 188; -ICITE UEAtc Direttive comuni per l'Agrément tecnico delle pavimentazioni plastiche; -ICITE UEAtc Direttive comuni per l'Agrément tecnico delle pavimentazioni sottili; -ICITE UEAtc Direttive comuni per l'Agrément tecnico delle pavimentazioni tessili.

Su_002/Re-014 - Requisito: Resistenza meccanica

Classe Requisito: Di stabilità

I rivestimenti unitamente alle pareti dovranno limitare la manifestazione di eventuali rotture, o deformazioni rilevanti, causate dall'azione di possibili sollecitazioni.

Prestazioni: I rivestimenti unitamente alle pareti dovranno essere idonei a limitare il prodursi di rotture o deformazioni gravi sotto l'azione di sollecitazioni meccaniche in modo da assicurare la durata e la funzionalità nel tempo senza pregiudicare la sicurezza degli utenti. A tal fine si considerano le seguenti azioni: carichi dovuti al peso proprio e di esercizio, sollecitazioni da impatto, carichi dovuti a dilatazioni termiche, assestamenti e deformazioni di strutture portanti.

Livello minimo per la prestazione: Per una analisi più approfondita dei livelli minimi rispetto ai vari componenti e materiali costituenti i rivestimenti si rimanda alle prescrizioni di legge e di normative vigenti in materia.

Normativa: D.M.17/01/2018 "Norme Tecniche per le Costruzioni".

Sistemazioni esterne - Su_002 - Elenco Componenti -

| | |
|---------------|----------------------|
| Su_002/Co-003 | Rivestimenti esterni |
| Su_002/Co-002 | Elementi di chiusura |

Rivestimenti esterni - Su_002/Co-003

I rivestimenti sono costituiti da materiali, preformati ad elementi, usati per proteggere e decorare le pareti verticali di muri, pareti esterne. Un rivestimento deve essere eseguito con un materiale che sia:

- resistente alle sollecitazioni meccaniche per resistere agli urti ed essere in grado di assorbire le tensioni dovute al ritiro della malta e alle dilatazioni e contrazioni del supporto;
- impermeabile per impedire la penetrazione dell'acqua;
- durevole;
- di facile manutenzione;
- di buon aspetto.

Rivestimenti esterni - Su_002/Co-003 - Elenco Schede -

Su_002/Co-003/Sc-003 Verniciature

Verniciature - Su_002/Co-003/Sc-003

Le verniciature metalliche trovano largo impiego per la protezione e la decorazioni degli elementi che costituiscono le sistemazioni esterne tipo recinzioni, cancelli, ringhiere etc. Variano a seconda della superficie e dell'ambiente dove si impiegano. Molto diffusa è la realizzazione con mano di minio di piombo e successivo strati di colore ad olio o smalto.

Diagnostica:

Cause possibili delle anomalie:

Origini dei difetti di aspetto:

- umidità;
- circolazione d'aria;

Origini delle anomalie di tipo funzionale:

- errori di concezione (scelta sbagliata del rivestimento).

Origini delle anomalie di aspetto:

- difetti o errori di scelta del rivestimento, durezza insufficiente della superficie;
- difetti della superficie, generalmente dovuti a una posa scorretta;
- scheggiature generalmente dovute a posa scorretta o ad urti.
- distacco dovuto sia ad un difetto di aderenza, sia a una deformazione del supporto, sia ad una assenza di giunti di dilatazione, di perimetro o di frazionamento.

Origini delle anomalie strutturali:

- le fessurazioni sono dovute sia ad un movimento del supporto (dilatazione, ritiro, flessione, sollevamento), sia ad un frazionamento delle strutture portanti.
- i sollevamenti sono in genere dovuti a un movimento del supporto, più difficilmente a una porosità e a un rigonfiamento del rivestimento.

Anomalie Ricontrabili:

Sc-003/An-001 - Bolle d'aria

Alterazione della superficie del rivestimento, caratterizzata dalla presenza di fori di grandezza e distribuzione irregolare, generati dalla formazione di bolle d'aria al momento della posa.

Sc-003/An-002 - Decolorazione

Alterazione cromatica della superficie.

Sc-003/An-003 - Deposito superficiale

Accumulo di pulviscolo atmosferico o di altri materiali estranei, di spessore variabile, poco coerente e poco aderente alla superficie del rivestimento.

Sc-003/An-004 - Disgregazione

Decoesione caratterizzata da distacco di granuli o cristalli sotto minime sollecitazioni meccaniche.

Sc-003/An-005 - Distacco

Disgregazione e distacco di parti notevoli del materiale che può manifestarsi anche mediante espulsione di elementi prefabbricati dalla loro sede.

Sc-003/An-006 - Erosione superficiale

Asportazione di materiale dalla superficie dovuta a processi di natura diversa. Quando sono note le cause di degrado, possono essere utilizzati anche termini come erosione per abrasione o erosione per corrosione (cause meccaniche), erosione per corrosione (cause chimiche e biologiche), erosione per usura (cause antropiche).

Sc-003/An-007 - Macchie e graffiti

Imbrattamento della superficie con sostanze macchianti in grado di aderire e penetrare nel materiale.

Sc-003/An-008 - Mancanza

Caduta e perdita di parti del materiale del manufatto.

Sc-003/An-009 - Rigonfiamento

Variazione della sagoma che interessa l'intero spessore del materiale e che si manifesta soprattutto in elementi lastriformi.

Controlli eseguibili dal personale specializzato

Sc-003/Cn-001 - Controllo dello stato

Procedura: Controllo a vista
Frequenza: 360 giorni

Controllo a vista e verifica della presenza di eventuali anomalie (distacchi, rotture, ecc.).
Controllo delle finiture, del grado di usura e dell'uniformità di aspetto cromatico delle superfici.

Requisiti da verificare: -Assenza di emissioni di sostanze nocive

Anomalie: -Bolle d'aria, -Decolorazione, -Deposito superficiale, -Disgregazione, -Distacco, -Erosione superficiale

Ditte Specializzate: Specializzati vari

Interventi eseguibili dal personale specializzato

Sc-003/In-001 - Ritinteggiatura

Frequenza: Quando occorre

Ritinteggiatura delle superfici con carteggiatura e sverniciatura, preparazione del fondo con applicazione di fissativi ed infine applicazione di nuove vernici. Le modalità di verniciatura, i prodotti e le attrezzature variano in funzione delle superfici e del tipo di materiale.

Ditte Specializzate: Pittore

Elementi di chiusura - Su_002/Co-002

Insieme degli elementi tecnici verticali del sistema edilizio aventi funzione di separare gli spazi interni del sistema edilizio stesso rispetto all'esterno.

Elementi di chiusura - Su_002/Co-002 - Elenco Schede -

Su_002/Co-002/Sc-002 Cancelli e barriere

Grate e barriere - Su_002/Co-002/Sc-002

Sono elementi mobili con funzione di apertura-chiusura e separazione di locali o aree e di controllo.

Requisiti e Prestazioni:

Sc-002/Re-016 - Requisito: Sicurezza contro gli infortuni di barriere

Classe Requisito: Acustici

I cancelli e le barriere devono essere realizzati con materiali e modalità di protezione atti a prevenire infortuni e/o incidenti a cose e persone.

Prestazioni: *I cancelli e le barriere e i dispositivi di movimentazione devono assicurare il perfetto funzionamento, in particolare nelle fasi di movimentazione, e garantire i criteri minimi di sicurezza.*

Livello minimo per la prestazione: *- Le superfici delle ante non devono presentare sporgenze fino ad una altezza di 2 m (sono ammesse sporgenze sino a 3 mm purché con bordi smussati e arrotondati).*

- Per cancelli realizzati in ambiti industriali sono tollerate sporgenze sino a 10 mm.

- Per gli elementi dotati di moto relativo deve essere realizzato un franco \leq di 15 mm.

- Nella parte corrispondente alla posizione di chiusura va lasciato un franco meccanico di almeno 50 mm fra il cancello e il battente fisso.

- Per cancelli con elementi verticali si deve provvedere ad applicare una protezione adeguata costituita da reti, griglie o lamiere traforate con aperture che non permettano il passaggio di una sfera di diametro di 25 mm, se la distanza dagli organi mobili è \geq a 0,3 m, e di una sfera del diametro di 12 mm, se la distanza dagli organi mobili è $<$ di 0,3 m. I fili delle reti devono avere una sezione non $<$ di 2,5 mm², nel caso di lamiere traforate queste devono avere uno spessore non $<$ di 1,2 mm.

- Il franco esistente fra il cancello e il pavimento non deve essere $>$ 30 mm.

- Per cancelli battenti a due ante, questi devono avere uno spazio di almeno 50 mm tra le due ante e ricoperto con profilo in gomma paraurto-deformante di sicurezza sul frontale di chiusura, per attutire l'eventuale urto di un ostacolo.

- La velocità di traslazione e di quella periferica tangenziale delle ante girevoli deve risultare \leq a 12m/min; mentre quella di discesa, per ante scorrevoli verticalmente, \leq 8m/min.

- Gli elementi delle ante, che possono trovarsi a contatto durante tra loro o con altri ostacoli durante le movimentazioni, devono essere protetti contro i pericoli di schiacciamento e convogliamento delle persone per tutta la loro estensione con limitazione di 2 m per l'altezza ed una tolleranza da 0 a 30 mm per la parte inferiore e 100 mm per la parte superiore.

- Per cancelli a battente con larghezza della singola anta \leq 1,8 m è richiesta la presenza di una fotocellula sul filo esterno dei montanti laterali, integrata da un controllo di coppia incorporato nell'azionamento, tale da limitare la forza trasmessa dal cancello in caso di urto con un ostacolo di valore di 150 N (15 kg) misurati sull'estremità dell'anta corrispondente allo spigolo di chiusura.

- Per cancelli a battente con larghezza della singola anta \geq 1,8 m è richiesta l'applicazione di due fotocellule, una esterna ed una interna alla via di corsa, per la delimitazione dell'area interessata alle movimentazioni.

- Per cancelli scorrevoli con \leq 300 kg è richiesta la presenza di una fotocellula sulla parte esterna alla via di corsa, integrata da un controllo di coppia incorporato nell'azionamento. Nel caso non sia possibile l'utilizzo del limitatore di coppia va aggiunta una protezione alternativa come la costola sensibile da applicare sulla parte fissa di chiusura ed eventualmente di apertura od altra protezione di uguale efficacia.

- Per cancelli scorrevoli con massa $>$ di 300 kg vanno predisposte 2 fotocellule di cui una interna ed una esterna alla via di corsa. Occorre comunque applicare costole sensibili in corrispondenza dei montanti fissi di chiusura, ed eventualmente di apertura, quando vi può essere un pericolo di convogliamento.

- Le barriere fotoelettriche devono essere costituite da raggi, preferibilmente infrarossi, modulati con frequenza $>$ di 100 Hz e comunque insensibili a perturbazioni esterne che ne possono compromettere la funzionalità. Inoltre vanno poste ad un'altezza compresa fra 40 e 60 cm dal suolo e ad una distanza massima di 10 cm dalla zona di convogliamento e/o schiacciamento. Nel caso di ante girevoli la distanza massima di 10 cm va misurata con le ante aperte.

- Deve essere installato un segnalatore, a luce gialla intermittente, con funzione luminosa durante il periodo di apertura e chiusura del cancello e/o barriera.

- E' richiesto un dispositivo di arresto di emergenza da azionare in caso di necessità per l'arresto del moto.

Anomalie Ricontrabili:

Sc-002/An-001 - Azzurratura

Colorazione del legno in seguito ad eccessi di umidità scavo o rigetto degli strati di pittura.

Sc-002/An-002 - Bolla

Rigonfiamento della pellicola causato spesso da eccessiva temperatura.

Sc-002/An-003 - Corrosione

Corrosione degli elementi metallici per perdita del requisito di resistenza agli agenti aggressivi chimici e/o per difetti del materiale.

Sc-002/An-004 - Decolorazione

Alterazione cromatica della superficie.

Sc-002/An-005 - Deformazione

Variazione geometriche e morfologiche dei profili e degli elementi di cancelli e barriere.

Sc-002/An-006 - Deposito

Accumulo di materiale e detriti lungo le superfici di scorrimento con relativo ostacolo alle normali movimentazioni delle parti.

Sc-002/An-007 - Difficoltà di comando a distanza

Telecomandi difettosi e/o batterie energetiche scariche e/o centraline di ricezione difettose.

Sc-002/An-008 - Erosione superficiale

Asportazione di materiale dalla superficie dovuta a processi di natura diversa. Quando sono note le cause di degrado, possono essere utilizzati anche termini come erosione per abrasione o erosione per corrosione (cause meccaniche), erosione per corrosione (cause chimiche e biologiche), erosione

per usura (cause antropiche).

Sc-002/An-009 - Fratturazione

Formazione di soluzioni di continuità nel materiale con o senza spostamento delle parti.

Sc-002/An-010 - Infracidamento

Degradazione che si manifesta con la formazione di masse scure polverulente dovuta ad umidità e alla scarsa ventilazione del legno.

Sc-002/An-011 - Mancanza

Caduta e perdita di parti del materiale del manufatto.

Sc-002/An-012 - Non ortogonalità

La ortogonalità delle parti mobili rispetto a quelle fisse dovuta generalmente per usura eccessiva e/o per mancanza di registrazione periodica delle parti.

Sc-002/An-013 - Perdita di materiale

Mancanza di parti e di piccoli elementi in seguito ad eventi traumatici.

Sc-002/An-014 - Scagliatura, screpolatura

Distacco totale o parziale di parti della pellicola dette scaglie che avviene in prossimità di scollaggi o soluzioni di continuità.

Sc-002/An-015 - Scollaggi della pellicola

Mancanza di aderenza della pellicola al substrato per cause diverse e successiva scagliatura.

Controlli eseguibili dal personale specializzato

Sc-002/Cn-001 - Controllo automatismi

Procedura: Controllo a vista

Frequenza: 30 giorni

Controllo dei processi di apertura-chiusura a distanza. Verifica efficienza barriere fotoelettriche e prova sicurezza di arresto del moto di chiusura, con ripresa o meno del moto in senso contrario, nel caso di intercettamento al passaggio di cose o persone dopo il disimpegno della fotocellula. Controllo del corretto funzionamento del dispositivo lampeggiante-intermittente ad indicazione del movimento in atto. Controllo del corretto funzionamento del dispositivo di emergenza da azionare in caso di necessità per l'arresto del moto. Inoltre i dispositivi di comando motorizzato e manuale devono controllarsi reciprocamente in modo che non sia possibile l'azione manuale se risulta inserito ancora quello motorizzato e viceversa.

Requisiti da verificare: *-Sicurezza contro gli infortuni di cancelli e barriere*

Anomalie: *-Difficoltà di comando a distanza*

Ditte Specializzate: Tecnici di livello superiore

Sc-002/Cn-002 - Controllo cerniere e guide

Procedura: Controllo a vista

Frequenza: 30 giorni

Controllo del corretto funzionamento di cerniere e guide di scorrimento con verifica durante le fasi di movimentazioni delle varie parti. Controllare l'assenza di depositi o detriti lungo le guide di scorrimento che ostacolano ed impediscono le normali movimentazioni.

Requisiti da verificare: *-Sicurezza contro gli infortuni di cancelli e barriere*

Anomalie: *-Deformazione, -Deposito, -Non ortogonalità, -Fratturazione*

Ditte Specializzate: Specializzati vari

Sc-002/Cn-003 - Controllo delle superfici

Procedura: Controllo a vista

Frequenza: 180 giorni

Controllo del livello di finitura e di integrità degli elementi in vista con ricerca di eventuali anomalie (corrosione, bollatura, perdita di materiale, ecc.) e/o causa di usura.

Requisiti da verificare: *-Resistenza agli agenti aggressivi, -Resistenza all'usura*

Anomalie: *-Deposito, -Erosione superficiale, -Perdita di materiale, -Scollaggi della pellicola*

Ditte Specializzate: Specializzati vari

Sc-002/Cn-004 - Controllo sistemi di apertura e chiusura

Procedura: Controllo a vista

Frequenza: 30 giorni

Controllo dei sistemi di apertura e chiusura con verifica delle fasi di movimentazioni e di corretta aderenza delle parti fisse con quelle mobili. Controllo dei dispositivi di arresto e/o fermo del cancello al cessare dell'alimentazione del motore. Controllo dell'arresto automatico del gruppo di azionamento nelle posizioni finali di apertura-chiusura. Verifica dell'efficienza d'integrazione con gli automatismi a distanza.

Requisiti da verificare: *-Sicurezza contro gli infortuni di cancelli e barriere*

Anomalie: *-Non ortogonalità*

Ditte Specializzate: Specializzati vari

Interventi eseguibili dal personale specializzato

Sc-002/In-001 - Pulizia sistemi manovra

Frequenza: 30 giorni

Pulizia ed ingrassaggio-grafitaggio dei sistemi di manovra (cerniere, guide, superfici di scorrimento) con prodotti idonei e non residuosi.

Ditte Specializzate: Specializzati vari

Sc-002/In-002 - Rifacimento protezione

Frequenza: Quando occorre

Rifacimento delle protezioni e delle coloriture con eliminazione dei vecchi strati, pulizia delle superfici ed applicazioni di prodotti idonei (anticorrosivi, protettivi) al tipo di materiale ed alle condizioni ambientali.

Ditte Specializzate: Specializzati vari

Sc-002/In-003 - Sistemazione automatismi a distanza

Frequenza: Quando occorre

Sostituzione delle batterie di alimentazione nei telecomandi. Pulizia schermi barriere fotoelettriche (proiettori e ricevitori). Sostituzione di parti ed automatismi usurati e/o difettosi.

Ditte Specializzate: Specializzati vari

Sc-002/In-004 - Sostituzione parti usurate

Frequenza: Quando occorre

Sostituzione degli elementi a vista di cancelli e barriere e di parti meccaniche ed organi di manovra usurati e/o rotti con altri analoghi e con uguali caratteristiche.

Ditte Specializzate: Specializzati vari

Corpo d'Opera N° 1 - - Progetto ACR -

Reti tecnologiche - Su_003

Il Sub sistema delle reti tecnologiche contiene i seguenti componenti:

- Fognature;

-

REQUISITI E PRESTAZIONI

Su_003/Re-010 - Requisito: Contenimento del rumore prodotto

Classe Requisito: Acustici

Il sistema di scarico deve essere realizzato con materiali e componenti in grado di non emettere rumori.

Prestazioni: *E' opportuno dimensionare le tubazioni di trasporto dei fluidi in modo che la velocità di tali fluidi non superi i limiti imposti dalla normativa per non generare rumore eccessivo.*

Livello minimo per la prestazione: *Per quanto riguarda i livelli fare riferimento a regolamenti e procedure di installazione nazionali e locali.*

Normativa: -UNI EN 12056-2.

Su_003/Re-015 - Requisito: Controllo dell'aggressività dei fluidi

Classe Requisito: Funzionalità tecnologica

I fluidi termovettori dell'impianto idrico sanitario non devono dar luogo a fenomeni di incrostazioni, corrosioni, depositi che possano compromettere il regolare funzionamento degli impianti stessi.

Prestazioni: *Devono essere previsti specifici trattamenti dell'acqua dei circuiti di riscaldamento, raffreddamento e umidificazione in modo che le caratteristiche chimico-fisiche (aspetto, pH, conduttività elettrica, durezza totale, cloruri, ecc.) corrispondano a quelle riportate dalla normativa.*

Livello minimo per la prestazione: *L'analisi deve essere ripetuta periodicamente possibilmente con frequenza settimanale o mensile e comunque ogni volta che si verifichi o si sospetti un cambiamento delle caratteristiche dell'acqua.*

Normativa: -Legge 5 marzo 1990 n.46: "Norme per la sicurezza degli impianti"; -D.P.R. 6 dicembre 1991 n.447: "Regolamento di attuazione della Legge 5 marzo 1990 n.46, in materia di sicurezza degli impianti"; -UNI 7773.

Su_003/Re-024 - Requisito: Controllo della tenuta

Classe Requisito: Durabilità tecnologica

Gli elementi dell'impianto idrico di adduzione dell'acqua devono essere idonei ad impedire fughe dei fluidi in circolazione per garantire la funzionalità dell'impianto.

Prestazioni: *Gli impianti devono essere realizzati con materiali e componenti idonei ad impedire fughe o trafilamenti dei fluidi in circolazione in modo da garantire la funzionalità dell'intero impianto in qualunque condizione di esercizio.*

Livello minimo per la prestazione: *La capacità di tenuta viene verificata mediante la prova indicata dalla norma UNI di settore. Al termine della prova si deve verificare la assenza di difetti o segni di cedimento.*

Normativa: -Legge 5 marzo 1990 n.46: "Norme per la sicurezza degli impianti"; -D.P.R. 6 dicembre 1991 n.447: "Regolamento di attuazione della Legge 5 marzo 1990 n.46, in materia di sicurezza degli impianti".

Su_003/Re-043 - Requisito: Efficienza

Classe Requisito: Di funzionamento

I sistemi di scarico devono essere progettati ed installati in modo da non compromettere la salute e la sicurezza degli utenti e delle persone che si trovano all'interno dell'edificio.

Prestazioni: *I sistemi di scarico devono essere progettati, installati e sottoposti agli appropriati interventi di manutenzione in modo da non costituire pericolo o arrecare disturbo in condizioni normali di utilizzo.*

Livello minimo per la prestazione: *Le tubazioni devono essere progettate in modo da essere auto-pulenti, conformemente alla EN 12056-2.*

Normativa: UNI EN 12056-1.

Reti tecnologiche - Su_003 - Elenco Componenti -

Su_003/Co-004 Fognature

Fognature - Su_003/Co-004 - Elenco Schede -

| | |
|----------------------|---------------------|
| Su_003/Co-004/Sc-005 | Tubazioni in PVC |
| Su_003/Co-004/Sc-004 | Pozzetti di scarico |

Tubazioni in PVC - Su_003/Co-004/Sc-005

Le tubazioni in policloruro di vinile (comunemente identificati con la sigla PVC) sono quelle realizzate con mescolanze a base di PVC non plastificato. Il materiale con cui sono prodotti i tubi, i raccordi e le valvole, deve essere una composizione di policloruro di vinile non plastificato.

Diagnostica:

Cause possibili delle anomalie:

Le anomalie di tipo chimico sono causate da una pessima qualità dell'acqua, provocata da mancanti trattamenti appropriati.

Origini delle anomalie dovute a variazione di pressione:

- rete mal calcolata;
- assenza di apparecchi di regolazione (riduttore di pressione, elevatore di pressione);
- canalizzazioni incrostate.

Origini delle corrosioni esterne:

- presenza di prodotti aggressivi o corrosivi nei terreni o in siti industriali inquinati;
- variazioni nel livello della falda freatica;
- correnti vaganti in siti industriali o in prossimità di linee ferroviarie.

Origini delle anomalie meccaniche:

- modificazione della portanza del sottosuolo (variazione della falda, infiltrazioni, ecc.);
- variazione dei carichi del sottosuolo;
- destabilizzazione del sottosuolo dovuto a un cantiere nelle vicinanze.

Origini di anomalie tecniche che danno luogo a inquinamento:

- pessima qualità delle condutture (porosità);
- difetti in giunti e raccordi.

Sc-005/Re-016 - Requisito: Controllo dell'assorbimento di acqua

Classe Requisito: Controllabilità tecnologica

Le tubazioni realizzate in PVC non devono assorbire acqua per non compromettere il funzionamento dell'impianto.

Prestazioni: I materiali utilizzati per la produzione dei tubi in PVC, nelle rispettive proporzioni, devono garantire che le tubazioni non possano assorbire acqua durante il loro funzionamento.

Livello minimo per la prestazione: La capacità di assorbimento di acqua da parte delle tubazioni in PVC viene valutata con la prova indicata dalla norma UNI 7448 con lo scopo di valutare la massa d'acqua che uno spezzone di tubo assorbe se lasciato immerso in acqua distillata per 24 h ad una temperatura di circa 23°C. Al termine delle 24 h si tolgono le provette dall'acqua, si asciugano e si pesano con una bilancia di precisione verificando che la quantità di acqua assorbita sia in proporzione al peso delle provette asciutte.

Sc-005/Re-020 - Requisito: Controllo della portata dei fluidi tubazioni

Classe Requisito: Funzionalità d'uso

Le tubazioni devono essere in grado di garantire in ogni momento la portata e la pressione richiesti dall'impianto.

Prestazioni: Le prestazioni delle tubazioni e quindi la portata delle stesse devono essere verificate in sede di collaudo (ed annotate sul certificato di collaudo) e successivamente con ispezioni volte alla verifica di detti valori. Anche i risultati delle ispezioni devono essere riportati su un apposito libretto.

Livello minimo per la prestazione: Per la verifica dei valori della portata si possono effettuare prove di tutte le tubazioni con una pressione pari ai valori indicati dalla norma UNI EN 1057. Il tubo sottoposto a prova deve essere collegato ad una sorgente di aria in pressione. Nel tubo deve essere mantenuta una pressione d'aria di 4 bar (0,4 MPa). Il tubo deve essere immerso completamente in acqua per un periodo di tempo minimo di 10 s, durante il quale va verificata l'eventuale emissione di bollicine dal tubo. Se vengono rilevate delle bollicine il tubo deve essere rifiutato. Se non vengono rilevate bollicine il tubo deve essere accettato.

Sc-005/Re-061 - Requisito: Resistenza all'acetone tubazioni

Classe Requisito: Di stabilità

Le tubazioni e gli elementi accessori quali valvole e rubinetti devono essere in grado di mantenere inalterate nel tempo le proprie caratteristiche chimico-fisiche.

Prestazioni: I componenti dell'impianto devono essere realizzati con materiali e finiture che non presentino incompatibilità chimico-fisica fra loro o che possano dar luogo a fenomeni di corrosione. In particolare deve essere verificata la capacità di resistenza all'acetone.

Livello minimo per la prestazione: Si può verificare la resistenza all'azione dell'acetone sui materiali impiegati per la realizzazione delle tubazioni. Tale verifica va effettuata secondo le modalità previste dalla norma UNI 7448. In particolare le provette di tubazione vengono immerse completamente in una soluzione di acetone disidratato; al termine della prova non devono verificarsi sfaldature o bolle.

Anomalie Ricontrabili:

Sc-005/An-001 - Alterazione cromatiche

Presenza di macchie con conseguente variazione della tonalità dei colori e scomparsa del colore originario.

Sc-005/An-002 - Deformazione

Cambiamento della forma iniziale con imbarcamento degli elementi e relativa irregolarità della sovrapposizione degli stessi.

Sc-005/An-003 - Difetti di pendenza

Errore nel calcolo della pendenza che causa un riflusso delle acque con conseguente ristagno delle stesse.

Sc-005/An-004 - Perdite di fluido

Perdite del fluido in prossimità di raccordi dovute a errori o sconnessioni delle giunzioni.

Controlli eseguibili dal personale specializzato

Sc-005/Cn-001 - Controllo tenuta giunti**Procedura:** Registrazione
Frequenza: 360 giorni

Regolazione del serraggio dei premistoppa sugli steli ed eventuale sostituzione degli organi di tenuta.

Anomalie: -*Difetti di pendenza*

Ditte Specializzate: Idraulico

Sc-005/Cn-002 - Verifica tubazioni**Procedura:** Controllo a vista
Frequenza: 360 giorni

Verificare l'integrità delle tubazioni con particolare attenzione ai raccordi tra tronchi di tubo e tra tubi ed apparecchi utilizzatori.

Requisiti da verificare: -*Controllo della portata dei fluidi tubazioni*, -*Controllo dell'assorbimento di acqua*, -*Resistenza agli urti tubazioni*, -*Resistenza all'acetone tubazioni*

Anomalie: -*Perdite di fluido*

Ditte Specializzate: Idraulico

Interventi eseguibili dal personale specializzato**Sc-005/In-001 - Pulizia****Frequenza:** 180 giorni

Pulizia o eventuale sostituzione dei filtri dell'impianto.

Ditte Specializzate: Idraulico

Pozzetti di scarico - Su_003/Co-004/Sc-004

Sono generalmente di forma circolare e vengono prodotti in due tipi adatti alle diverse caratteristiche del materiale trattenuto. Quasi sempre il materiale trattenuto è grossolano ed è quindi sufficiente un apposito cestello forato, fissato sotto la caditoia, che lascia scorrere soltanto l'acqua; se è necessario trattenere sabbia e fango, che passerebbero facilmente attraverso i buchi del cestello, occorre far ricorso ad una decantazione in una vaschetta collocata sul fondo del pozzetto.

Il pozzetto con cestello-filtro è formato da vari pezzi prefabbricati in calcestruzzo: un pezzo base ha l'apertura per lo scarico di fondo con luce di diametro 150 mm e modellato a bicchiere, il tubo di allacciamento deve avere la punta liscia verso il pozzetto. Al di sopra del pezzo base si colloca il fusto cilindrico e sopra a questo un pezzo ad anello che fa da appoggio alla caditoia. Il cestello è formato da un tronco di cono in lamiera zincata con il fondo pieno e la parete traforata uniti per mezzo di chiodatura, saldatura, piegatura degli orli o flangiatura. Il pozzetto che consente l'accumulo del fango sul fondo ha un pezzo base a forma di catino, un pezzo cilindrico intermedio, un pezzo centrale con scarico a bicchiere del diametro di 150 mm, un pezzo cilindrico superiore senza sporgenze e l'anello d'appoggio per la copertura.

Diagnostica:

Cause possibili delle anomalie:

Le anomalie di tipo chimico sono causate da una pessima qualità dell'acqua, provocata da mancanti trattamenti appropriati.

Origini delle anomalie dovute a variazione di pressione:

- rete mal calcolata;
- assenza di apparecchi di regolazione (riduttore di pressione, elevatore di pressione);
- canalizzazioni incrostate.

Origini delle corrosioni esterne:

- presenza di prodotti aggressivi o corrosivi nei terrapieni o in siti industriali inquinati;
- variazioni nel livello della falda freatica;
- correnti vaganti in siti industriali o in prossimità di linee ferroviarie.

Origini delle anomalie meccaniche:

- modificazione della portanza del sottosuolo (variazione della falda, infiltrazioni, ecc.);
- variazione dei carichi del sottosuolo;
- destabilizzazione del sottosuolo dovuto a un cantiere nelle vicinanze.

Origini di anomalie tecniche che danno luogo a inquinamento:

- pessima qualità delle condutture (porosità);
- difetti in giunti e raccordi.

Sc-004/Re-003 - Requisito: Assenza della emissione di odori sgradevoli pozzetti

Classe Requisito: Olfattivi

I pozzetti dell'impianto fognario devono essere realizzati in modo da non emettere odori sgradevoli.

Prestazioni: I pozzetti di scarico devono essere realizzati con materiali tali da non produrre o riemettere sostanze o odori sgradevoli.

Livello minimo per la prestazione: L'ermeticità degli elementi può essere accertata effettuando la prova indicata dalla norma UNI EN 1253-2.

Sc-004/Re-047 - Requisito: Pulibilità pozzetti

Classe Requisito: Di manutenibilità

I pozzetti devono essere autopulibili per assicurare la funzionalità dell'impianto.

Prestazioni: I pozzetti devono essere realizzati con materiali e finiture tali da essere facilmente autopulibili in modo da evitare depositi di materiale che possa comprometterne il regolare funzionamento.

Livello minimo per la prestazione: Per la verifica della facilità di pulizia si effettua una prova così come descritto dalla norma UNI EN 1253-2. Si monta il pozzetto completo della griglia e si versa nel contenitore per la prova acqua fredda a 15 /10 °C alla portata di 0,2 l/s, 0,3 l/s, 0,4 l/s e 0,6 l/s. In corrispondenza di ognuna delle portate, immettere nel pozzetto, attraverso la griglia, 200 cm³ di perline di vetro del diametro di 5 +/- 0,5 mm e della densità da 2,5 g/cm³ a 3,0 g/cm³, a una velocità costante e uniforme per 30 s. Continuare ad alimentare l'acqua per ulteriori 30 s. Misurare il volume in cm³ delle perline di vetro uscite dal pozzetto. Eseguire la prova per tre volte per ogni velocità di mandata. Deve essere considerata la media dei tre risultati.

Sc-004/Re-081 - Requisito: Resistenza meccanica pozzetti

Classe Requisito: Di stabilità

Le caditoie ed i pozzetti devono essere in grado di contrastare in modo efficace il prodursi di deformazioni o rotture sotto l'azione di determinate sollecitazioni.

Prestazioni: Le caditoie ed i pozzetti devono essere idonei ad assicurare stabilità e resistenza all'azione di sollecitazioni meccaniche in modo da garantirne durata e funzionalità nel tempo.

Livello minimo per la prestazione: La resistenza meccanica delle caditoie e dei pozzetti può essere verificata mediante prova da effettuarsi con le modalità ed i tempi previsti dalla norma UNI EN 1253. Non devono prodursi alcuna incrinatura o frattura prima del raggiungimento del carico di prova. Inoltre, nel caso di pozzetti o di scatole sifoniche muniti di griglia o di coperchio in ghisa dolce, acciaio, metalli non ferrosi, plastica oppure in una combinazione di tali materiali con il calcestruzzo, la deformazione permanente non deve essere maggiore dei valori elencati dalla norma suddetta. Per le griglie deve essere applicato un carico di prova P di 0,25 kN e la deformazione permanente fa_i 2/3 del carico di prova non deve essere maggiore di 2,0 mm.

Anomalie Ricontrabili:

Sc-004/An-001 - Abrasione

Abrasione delle pareti dei pozzetti a causa degli effetti di particelle dure presenti nelle acque usate e di scorrimento superficiale.

Sc-004/An-002 - Cattivi odori

Setticidità delle acque di scarico che porta alla formazione di odori sgradevoli accompagnati da gas letali o esplosivi e aggressioni chimiche pericolose per la salute delle persone.

Sc-004/An-003 - Corrosione

Corrosione delle superfici delle pareti dei pozzetti a causa degli effetti di particelle dure presenti nelle acque usate e nelle acque di scorrimento superficiale e dalle aggressioni del terreno e delle acque freatiche.

Sc-004/An-004 - Difetti nelle giunzioni

Perdite del fluido in corrispondenza di raccordi a causa di errori o sconnessioni delle giunzioni.

Sc-004/An-005 - Incrostazioni, otturazioni

Incrostazioni o otturazioni delle griglie dei pozzetti a causa di accumuli di materiale di risulta quali vegetazione, fogliame, ecc..

Sc-004/An-006 - Rottura della griglia

Rottura delle griglie di filtraggio che provoca infiltrazioni di materiali grossolani quali sabbia e pietrame.

Sc-004/An-007 - Sedimentazione

Accumulo di depositi minerali sul fondo delle fosse che può provocare l'intasamento.

Controlli eseguibili dal personale specializzato

Sc-004/Cn-001 - Controllo dello stato

Procedura: Ispezione

Frequenza: 360 giorni

Controllare lo stato generale e l'integrità della griglia e della piastra di copertura dei pozzetti, della base di appoggio e delle pareti laterali.

Requisiti da verificare: *-Resistenza meccanica pozzetti, -Assenza della emissione di odori sgradevoli pozzetti, -Pulibilità pozzetti*

Anomalie: *-Rottura della griglia, -Incrostazioni, otturazioni*

Ditte Specializzate: Specializzati vari

Interventi eseguibili dal personale specializzato

Sc-004/In-001 - Pulizia

Frequenza: 360 giorni

Pulire i pozzetti con eliminazione dei fanghi di deposito e lavaggio con acqua a pressione.

Ditte Specializzate: Specializzati vari

Corpo d'Opera N° 1 - - Progetto ACR -

Infrastrutture viarie - Su_004

REQUISITI E PRESTAZIONI

Su_004/Re-001 - Requisito: Accessibilità

Classe Requisito: Funzionalità tecnologica

Le strade, le aree a sosta e gli altri elementi della viabilità devono essere dimensionati ed organizzati in modo da essere raggiungibile e praticabile, garantire inoltre la sicurezza e l'accessibilità durante la circolazione da parte dell'utenza.

Prestazioni: *Le strade, le aree a sosta e gli altri elementi della viabilità devono assicurare la normale circolazione di veicoli e pedoni ma soprattutto essere conformi alle norme sulla sicurezza e alla prevenzione di infortuni a mezzi e persone.*

I tipi di strade possono essere distinti in:

- I° (strada a carreggiata separata) con intervallo di velocità $110 < V_p \leq 140$;
- II° (strada a carreggiata separata) con intervallo di velocità $90 < V_p \leq 120$;
- III° (strada a carreggiata separata) con intervallo di velocità $80 < V_p \leq 100$;
- IV° (strada a carreggiata unica) con intervallo di velocità $80 < V_p \leq 100$;
- V° (strada a carreggiata unica) con intervallo di velocità $60 < V_p \leq 80$;
- VI° (strada a carreggiata unica) con intervallo di velocità $40 < V_p \leq 60$;
- A con intervallo di velocità (km/h) $60 < V_p \leq 80$;
- B con intervallo di velocità (km/h) $V_p \leq 40$;
- C con intervallo di velocità (km/h) $V_p \leq 40$.

Livello minimo per la prestazione: CARREGGIATA: larghezza compresa fra i 3,00 e i 3,75 m; deve essere dotata di sovrastruttura estesa per una larghezza di 0,30 m da entrambi i lati della carreggiata;

STRISCIA DI SEGNALETICA di margine verso la banchina: può essere omessa nelle strade di tipo B e C; deve avere larghezza \Rightarrow a 0,10 m nelle strade di tipo IV, V e VI, deve avere larghezza \Rightarrow a 0,15 m nelle strade di tipo I, II, IIIA; la striscia di separazione tra una corsia di marcia e una eventuale corsia supplementare per veicoli lenti deve avere larghezza \Rightarrow a 0,20 m;

BANCHINA: larghezza compresa fra 1,00 m a 3,00-3,50 m; nelle grandi arterie la larghezza minima è di 3,00 m;

CIGLI E CUNETTE: hanno profondità compresa fra 0,30 e 0,50 m e larghezza compresa fra 1,00 e 2,00 m;

PIAZZOLE DI SOSTA: le strade di tipo III, IV, V e VI devono essere dotate di piazzole di sosta con dimensioni minime: larghezza 3,00 m; lunghezza 20,00 m + 18,00 m + 20,00 m;

PENDENZA LONGITUDINALE: nelle strade di tipo B e C = 12%; nelle strade di tipo VI = 10%; nelle strade di tipo V e A = 7%; nelle strade di tipo IV e III = 6%; nelle strade di tipo II e I = 3-5%;

PENDENZA TRASVERSALE: nei rettifili 2,5 %; nelle curve compresa fra 2,5 e 7 %.

CARATTERISTICHE GEOMETRICHE MINIME DELLA SEZIONE STRADALE (BOLL. UFF. CNR N.60 DEL 26.4.1978)

STRADE PRIMARIE

Tipo di carreggiate: a senso unico separate da spartitraffico

Larghezza corsie: 3,50 m

N. corsie per senso di marcia: 2 o più

Larghezza minima spartitraffico centrale: 1,60 m con barriere

Larghezza corsia di emergenza: 3,00 m

Larghezza banchine: -

Larghezza minima marciapiedi: -

Larghezza minima fasce di pertinenza: 20 m

STRADE DI SCORRIMENTO

Tipo di carreggiate: Separate ovunque possibile

Larghezza corsie: 3,25 m

N. corsie per senso di marcia: 2 o più

Larghezza minima spartitraffico centrale: 1,10 m con barriere

Larghezza corsia di emergenza: -

Larghezza banchine: 1,00 m

Larghezza minima marciapiedi: 3,00 m

Larghezza minima fasce di pertinenza: 15 m

STRADE DI QUARTIERE

Tipo di carreggiate: a unica carreggiata in doppio senso

Larghezza corsie: 3,00 m

N. corsie per senso di marcia: 1 o più con cordolo sagomato o segnaletica

Larghezza minima spartitraffico centrale: 0,50 m

Larghezza corsia di emergenza: -

Larghezza banchine: 0,50 m

Larghezza minima marciapiedi: 4,00 m

Larghezza minima fasce di pertinenza: 12m

STRADE LOCALI

Tipo di carreggiate: a unica carreggiata in doppio senso

Larghezza corsie: 2,75 m

N. corsie per senso di marcia: 1 o più

Larghezza minima spartitraffico centrale: -

Larghezza corsia di emergenza: -

Larghezza banchine: 0,50 m

Larghezza minima marciapiedi: 3,00 m

Larghezza minima fasce di pertinenza: 5,00 m

Normativa: -Legge 9.1.1989 n.13; -D.P.R. 24.5.1988 n.236; -D.P.R. 16.12.1992 n.495; -D.M. 2.4.1968 n.1444; -D.M. 11.4.1968 n.1404; -D.M.

2.7.1981; -D.M. 11.3.1988; -Decreto 14.6.1989 n.236; -D.M. 16.1.1996; -D.Lgs. 30.4.1992 n.285 (Nuovo Codice della strada); -D. Lgs. 10.9.1993 n.360; -Circ. Min. LL.PP. n.2575 del 8.8.1986; -UNI EN 1251; -UNI EN ISO 6165; -CNR UNI 10006; -CNR UNI 10007; -Bollettino Ufficiale CNR

n.60 del 26.4.1978; -Bollettino Ufficiale CNR n.78 del 28.7.1980; -Bollettino Ufficiale CNR n.90 del 15.4.1983.

Su_004/Re-010 - Requisito: Resistenza meccanica

Classe Requisito: Di stabilità

Le strutture in sottosuolo dovranno essere in grado di contrastare le eventuali manifestazioni di deformazioni e cedimenti rilevanti dovuti all'azione di determinate sollecitazioni (carichi, forze sismiche, ecc.).

Prestazioni: *Le strutture in sottosuolo, sotto l'effetto di carichi statici, dinamici e accidentali devono assicurare stabilità e resistenza.*

Livello minimo per la prestazione: *Per i livelli minimi si rimanda alle prescrizioni di legge e di normative vigenti in materia.*

Normativa: -Legge 5.11.1971 n.1086 (G.U. 21.12.1971 n.321): "Norme per la disciplina delle opere in conglomerato cementizio, normale e precompresso ed a struttura metallica";

- Legge 2.21974 n.64: "Provvedimenti per le costruzioni con particolari prescrizioni per le zone sismiche";

- D.M.LL.PP. 16.1.1996 (5 feb. 1996 n.29): "Norme tecniche relative ai criteri generali per la verifica di sicurezza delle costruzioni e dei carichi e sovraccarichi";

- Circolare 31.7.1979 n.19581: "Legge 5 novembre 1971 n.1086 art.7, Collaudo statico";

- Circolare 23.10.1979 n.19777: "Competenza amministrativa per la Legge 5 novembre 1971 n.1086 e Legge 2 febbraio 1974 n.64"; - Circolare 4.7.1996 n.156AA/STC del M. LLPP (G.U. del 16.9.1996, S. n.151): "Istruzioni per l'applicazione delle "Norme tecniche relative ai criteri generali per la verifica di sicurezza delle costruzioni e dei carichi e sovraccarichi" di cui al D.M. 16 gennaio 1996";

- Circolare 14.12.1999, n.346/STC: "Concessione ai laboratori per prove sui materiali da costruzione, di cui alla Legge 5 novembre 1971 n.1086, art.20";

- UNI 6130/1; - UNI 6130/2; - UNI 8290-2; - UNI EN 384; - UNI EN 1356; - UNI ENV 1992 Eurocodice 2; - UNI ENV 1995/1/1.

STRUTTURE IN CALCESTRUZZO:

- D.M.LL.PP. 3.12.1987 (G.U. 7.5.1988): "Norme tecniche per la progettazione esecuzione e collaudo delle costruzioni prefabbricate"; - D.M.

9.1.1996 (G.U. 5.1.1996 n.29): "norme tecniche per il calcolo, l'esecuzione ed il collaudo delle strutture in cemento armato normale e precompresso e per le strutture metalliche";

- Circolare M.LL.PP. 9.1.1980 n.20049: "Istruzioni relative ai controlli sul conglomerato cementizio adoperato per le strutture in cemento armato";

- Circolare M.LL.PP.16.3.1989 n.31104: "Istruzioni in merito alle norme tecniche per la progettazione, esecuzione e collaudo delle costruzioni prefabbricate";

- Circolare 15.10.1996 n.252 AA.GG./S.T.C.: "Istruzioni per l'applicazione delle "Norme tecniche per il calcolo, l'esecuzione ed il collaudo delle opere in cemento armato normale e precompresso e per strutture metalliche" di cui al D.M. 9 gennaio 1996".

STRUTTURE IN ACCIAIO:

- D.M. 9.1.1996 (G.U. 5.2.1996 n.29): "Norme tecniche per il calcolo, l'esecuzione ed il collaudo delle strutture in cemento armato normale e precompresso e per le strutture metalliche";

- Circolare 15.10.1996 n.252 AA.GG./S.T.C.: "Istruzioni per l'applicazione delle "norme tecniche per il calcolo, l'esecuzione ed il collaudo delle opere in cemento armato normale e precompresso e per strutture metalliche" di cui al D.M. 9 gennaio 1996";

- UNI 8634; - UNI 9503; - UNI ENV 1993 Eurocodice 3; - UNI ENV 1999 Eurocodice 9; - SS UNI U50.00.299.0.

STRUTTURE MISTE:

- D.M. 9.1.1996 (G.U. 5.2.1996 n.29): "Norme tecniche per il calcolo, l'esecuzione ed il collaudo delle strutture in cemento armato normale e precompresso e per le strutture metalliche";

- UNI ENV 1994 Eurocodice 4.

STRUTTURE IN LEGNO:

- UNI ENV 1995 Eurocodice 5: "Progettazione delle strutture di legno".

STRUTTURE IN MURATURA:

- D.M.LL.PP. 20.11.1987 (G.U. 5.12.1987 n.285 Supplemento): "Norme tecniche per la progettazione, esecuzione e collaudo degli edifici in muratura e per il loro consolidamento";

- Circolare M.LL.PP. 4.1.1989 n.30787: "Istruzioni in merito alle norme tecniche per la progettazione, esecuzione e collaudo degli edifici in muratura e per il loro consolidamento";

- UNI ENV 1996 Eurocodice 6: "Progettazione delle strutture di muratura".

Infrastrutture viarie - Su_004 - Elenco Componenti -

Su_004/Co-006 Strade

Strade - Su_004/Co-006

Le strade rappresentano parte delle infrastrutture della viabilità che permettono il movimento o la sosta veicolare e il movimento pedonale. La classificazione e la distinzione delle strade viene fatta in base alla loro natura ed alle loro caratteristiche: A)Autostrade; B)Strade extraurbane principali; C)Strade extraurbane secondarie; D)Strade urbane di scorrimento; E)Strade urbane di quartiere; F)Strade locali. Da un punto di vista delle caratteristiche degli elementi della sezione stradale si possono individuare: la carreggiata; la banchina; il margine centrale; i cigli e le cunette; le scarpate; le piazzole di sosta, ecc..

Le strade e tutti gli elementi che ne fanno parte vanno mantenuti periodicamente non solo per assicurare la normale circolazione di veicoli e pedoni ma soprattutto nel rispetto delle norme sulla sicurezza e la prevenzione di infortuni a mezzi e persone.

Strade - Su_004/Co-006 - Elenco Schede -

| | |
|----------------------|---|
| Su_004/Co-006/Sc-011 | Pavimentazione marciapiedi |
| Su_004/Co-006/Sc-010 | Sistemi di ritenuta |
| Su_004/Co-006/Sc-009 | Strutture, fondazioni in cemento armato |
| Su_004/Co-006/Sc-008 | Canalette |

Pavimentazione marciapiedi - Su_004/Co-006/Sc-011

Le pavimentazioni stradali in lastricati lapidei trovano il loro impiego oltre che per fattori estetici, soprattutto per la elevata resistenza all'usura. La scelta dei materiali va fatta in funzione del tipo di strada che è quasi sempre rappresentata da percorsi urbani e inerenti a centri storici. La lavorazione superficiale degli elementi, lo spessore, le dimensioni, ecc. variano anch'essi in funzione del tipo d'impiego. Trovano utilizzo nella fattispecie le pietre come: cubetti di porfido; blocchi di basalto; ecc.

Diagnostica:

Cause possibili delle anomalie:

Origine dei difetti di superficie:

- usura;
- substrato insufficiente;
- mancanza di drenaggio in sito umido;
- pessima qualità dei leganti;
- inerti non adatti;
- terrapieno non stabilizzato;
- rivestimento e substrato non sufficienti per il traffico o per i carichi puntuali;
- fughe d'acqua accidentali provocanti erosioni;
- cantiere di sbancamento in prossimità;
- stagnazione di acqua piovana;
- fuga accidentale di idrocarburi o di prodotti chimici che comporta il degrado del legante dei prodotti bituminosi.

Origine dei difetti di cordoli e canali di scarico:

- assenza o insufficienza di ghiaia.

Origini dei difetti del suolo;

- variazione della portanza del sottosuolo;
- variazione del livello della falda;
- opere in sottosuolo non previste.

Anomalie Ricontrabili:

Sc-011/An-001 - Degrado sigillante

Distacco e perdita di elasticità dei materiali utilizzati per le sigillature impermeabilizzanti e dei giunti.

Sc-011/An-002 - Deposito superficiale

Accumulo di pulviscolo atmosferico o di altri materiali estranei, di spessore variabile, poco coerente e poco aderente alla superficie del rivestimento.

Sc-011/An-003 - Problemi al supporto

Sollevamento e distacco dal supporto di uno o più elementi della pavimentazione.

Sc-011/An-004 - Rottura

Rottura di parti degli elementi costituenti i manufatti.

Controlli eseguibili dal personale specializzato

Sc-011/Cn-001 - Controllo dello stato

Procedura: Controllo

Frequenza: 30 giorni

Controllo dello stato generale. Verifica dell'assenza di eventuali anomalie della pavimentazione (buche, cedimenti, sollevamenti, difetti di pendenza, fessurazioni, ecc.).

Anomalie: -*Problemi al supporto*, -*Rottura*, -*Deposito superficiale*, -*Degrado sigillante*

Ditte Specializzate: Specializzati vari

Interventi eseguibili dal personale specializzato

Sc-011/In-001 - Sostituzione elementi

Frequenza: Quando occorre

Sostituzione degli elementi usurati o rotti con altri analoghi previa rimozione delle parti deteriorate e relativa preparazione del fondo.

Ditte Specializzate: Specializzati vari

Sistemi di ritenuta - Su_004/Co-006/Sc-010

I sistemi di ritenuta sono elementi la cui funzione è quella di evitare la fuoriuscita dei veicoli dalla piattaforma e/o a ridurne i danni conseguenti. Sono situati all'interno dello spartitraffico o del margine esterno alla piattaforma.

Diagnostica:

Cause possibili delle anomalie:

Origine dei difetti di superficie:

- usura;
- urti;
- substrato insufficiente;
- terrapieno non stabilizzato;
- rivestimento e substrato non sufficienti per il traffico o per i carichi puntuali;
- fughe d'acqua accidentali provocanti erosioni;
- cantiere di sbancamento in prossimità;
- stagnazione di acqua piovana;
- fuga accidentale di idrocarburi o di prodotti chimici che comporta il degrado del legante dei prodotti bituminosi.

Origini dei difetti del suolo;

- variazione della portanza del sottosuolo;
- variazione del livello della falda;
- opere in sottosuolo non previste.

Sc-010/Re-008 - Requisito: Invalicabilità

Classe Requisito: Sicurezza d'uso

I sistemi di ritenuta devono essere realizzati in modo da non essere facilmente invalicabili.

Prestazioni: In particolare su opere di scavalco (ponti, viadotti, sovrappassi, ecc.) devono essere predisposti ai limiti esterni dispositivi di ritenuta e/o parapetti opportunamente dimensionati.

Livello minimo per la prestazione: I dispositivi di ritenuta devono avere una altezza $\geq 1,00$ m.

Anomalie Ricontrabili:

Sc-010/An-001 - Altezza fuori norma

Altezza inferiore rispetto ai riferimenti di norma.

Sc-010/An-002 - Mancanza

Caduta e perdita di parti del materiale del manufatto.

Sc-010/An-003 - Rottura

Rottura di parti degli elementi costituenti i manufatti.

Controlli eseguibili dal personale specializzato

Sc-010/Cn-001 - Controllo efficienza

Procedura: Controllo

Frequenza: 30 giorni

Controllo della loro integrità e dei limiti di altezza di invalicabilità.

Requisiti da verificare: -Invalicabilità

Anomalie: -Altezza fuori norma, -Mancanza, -Rottura

Ditte Specializzate: Specializzati vari

Interventi eseguibili dal personale specializzato

Sc-010/In-001 - Rifacimento

Frequenza: Quando occorre

Ripristino delle parti costituenti e adeguamento dell'altezza di invalicabilità.

Ditte Specializzate: Specializzati vari

Strutture, fondazioni in cemento armato - Su_004/Co-006/Sc-009

Insieme degli elementi tecnici orizzontali e verticali delle strade che garantiscono la stabilità del sistema sistema. Fanno parte di questa tipologia fondazioni stradali, strutture verticali quali muri etc..

Diagnostica:

Cause possibili delle anomalie:

Anomalie generalizzate

Possono derivare da errori nella concezione, o da una cattiva esecuzione, sia da modificazioni nella resistenza e nella consistenza del suolo, dipendenti da:

- la variazione del tenore d'acqua nel terreno;
- dispersioni d'acqua di una certa entità nelle vicinanze;
- penetrazioni d'acqua per infiltrazioni;
- variazioni nel livello della falda freatica dovute a piogge intense o a un periodo di siccità.

Anomalie puntuali o parziali

Possono derivare da una evoluzione localizzata della portanza del suolo dovuta a:

- crescita del tenore d'acqua nel terreno;
- l'apertura di scavi o l'esecuzione di sbancamenti di dimensioni significative in prossimità;
- la circolazione molto intensa di veicoli pesanti;
- uno scivolamento del terreno;
- un sovraccarico puntuale.

Sc-009/Re-010 - Requisito: Resistenza meccanica

Classe Requisito: Di stabilità

Le strutture in sottosuolo dovranno essere in grado di contrastare le eventuali manifestazioni di deformazioni e cedimenti rilevanti dovuti all'azione di determinate sollecitazioni (carichi, forze sismiche, ecc.).

Prestazioni: *Le strutture in sottosuolo, sotto l'effetto di carichi statici, dinamici e accidentali devono assicurare stabilità e resistenza.*

Livello minimo per la prestazione: *Per i livelli minimi si rimanda alle prescrizioni di legge e di normative vigenti in materia.*

Anomalie Ricontrabili:

Sc-009/An-001 - Cedimenti

Dissesti dovuti a cedimenti di natura e causa diverse, talvolta con manifestazioni dell'abbassamento del piano di imposta della fondazione.

Sc-009/An-002 - Difetti nella verticalità

Difetti nella verticalità, sia dei muri, sia delle connessioni a causa di dissesti o eventi di natura diversa.

Sc-009/An-003 - Efflorescenze

Formazione di sostanze, generalmente di colore biancastro e di aspetto cristallino o polverulento o filamentoso, sulla superficie del manufatto. Nel caso di efflorescenze saline, la cristallizzazione può talvolta avvenire all'interno del materiale provocando spesso il distacco delle parti più superficiali: il fenomeno prende allora il nome di criptoefflorescenza o subefflorescenza.

Sc-009/An-004 - Fessurazioni

Presenza di rotture singole, ramificate, ortogonale o parallele all'armatura che possono interessare l'intero spessore del manufatto.

Sc-009/An-005 - Lesioni

Si manifestano con l'interruzione del tessuto murario. Le caratteristiche e l'andamento ne caratterizzano l'importanza e il tipo.

Sc-009/An-006 - Macchie

Pigmentazione accidentale e localizzata della superficie.

Sc-009/An-007 - Umidità

Presenza di umidità dovuta spesso per risalita capillare.

Controlli eseguibili dall'utente

Sc-009/Cn-001 - Controllo periodico

Procedura: Controllo a vista

Frequenza: 360 giorni

Le anomalie più frequenti a carico delle fondazioni si manifestano generalmente attraverso fenomeni visibili a livello degli elementi soprastanti. Bisogna controllare periodicamente l'integrità delle parti in vista verificando l'assenza di eventuali lesioni e/o fessurazioni. Controllare eventuali smottamenti del terreno circostante alla struttura che possano essere indicatori di cedimenti strutturali. Effettuare verifiche e controlli approfonditi particolarmente in corrispondenza di manifestazioni a calamità naturali (sisma, nubifragi, ecc.).

Requisiti da verificare: -Resistenza meccanica

Anomalie: -Cedimenti, -Fessurazioni, -Lesioni, -Difetti nella verticalità, -Umidità, -Macchie, -Efflorescenze

Ditte Specializzate: Tecnici di livello superiore

Interventi eseguibili dal personale specializzato

Sc-009/In-001 - Interventi strutturali

Frequenza: Quando occorre

In seguito alla comparsa di segni di cedimenti strutturali (lesioni, fessurazioni, rotture), effettuare accurati accertamenti per la diagnosi e la verifica delle strutture, da parte di tecnici qualificati, che possano individuare la causa/effetto del dissesto ed evidenziare eventuali modificazioni strutturali tali da compromettere la stabilità delle strutture, in particolare verificare la perpendicolarità. Procedere quindi al consolidamento delle stesse a secondo del tipo di dissesti riscontrati.

Ditte Specializzate: Tecnici di livello superiore

Note:**Nota:**

Tutte le prescrizioni di manutenzione vanno realizzate secondo il disciplinare

Canalette - Su_004/Co-006/Sc-008

Opere di raccolta per lo smaltimento delle acque meteoriche. Possono essere in conglomerato cementizio e/o in materiale lapideo, talvolta complete di griglie di protezione. Trovano utilizzo ai bordi delle strade, lungo i sentieri, in prossimità dei piazzali di parcheggio, a servizio dei garage, in prossimità aree industriali con normale traffico, ecc..

Diagnostica:

Cause possibili delle anomalie:

Origine dei difetti di superficie:

- usura;
- substrato insufficiente;
- mancanza di drenaggio in sito umido;
- pessima qualità dei leganti;
- inerti non adatti;
- terrapieno non stabilizzato;
- rivestimento e substrato non sufficienti per il traffico o per i carichi puntuali;
- fughe d'acqua accidentali provocanti erosioni;
- cantiere di sbancamento in prossimità;
- stagnazione di acqua piovana;
- fuga accidentale di idrocarburi o di prodotti chimici che comporta il degrado del legante dei prodotti bituminosi.

Origine dei difetti di cordoli e canali di scarico:

- assenza o insufficienza di ghiaia.

Origini dei difetti del suolo;

- variazione della portanza del sottosuolo;
- variazione del livello della falda;
- opere in sottosuolo non previste.

Anomalie Ricontrabili:

Sc-008/An-001 - Assenza deflusso acque meteoriche

Il mancato deflusso delle acque piovane può essere causato da insufficiente pendenza del corpo canalette o dal deposito di detriti lungo il letto.

Sc-008/An-002 - Formazione di vegetazione

Presenza di vegetazione caratterizzata dalla formazione di piante, licheni, muschi lungo le superfici stradali.

Sc-008/An-003 - Pendenza errata

Consiste in un errata pendenza longitudinale o trasversale per difetti di esecuzione o per cause esterne.

Sc-008/An-004 - Rottura

Rottura di parti degli elementi costituenti i manufatti.

Controlli eseguibili dal personale specializzato

Sc-008/Cn-001 - Controllo dello stato

Procedura: Controllo
Frequenza: 90 giorni

Controllo dello stato di usura e di pulizia delle canalizzazioni, dei collettori e degli altri elementi ispezionabili. Controllo strumentale (endoscopia) delle parti non ispezionabili.

Anomalie: -Assenza deflusso acque meteoriche, -Pendenza errata, -Formazione di vegetazione, -Rottura

Ditte Specializzate: Specializzati vari

Interventi eseguibili dal personale specializzato

Sc-008/In-001 - Rifacimento canalizzazioni

Frequenza: 180 giorni

Ripristino delle canalizzazioni, con integrazione di parti mancanti relative alle canalette e ad altri elementi. Pulizia e rimozione di depositi, detriti e fogliame. Sistemazione degli elementi accessori di evacuazione e scarico delle acque meteoriche.

Ditte Specializzate: Specializzati vari

Corpo d'Opera N° 1 - - Progetto ACR -

Opere di ingegneria geotecnica - Su_005

L'Ingegneria Geotecnica, nella concezione, progettazione e realizzazione delle opere, si confronta con numerosi e svariati problemi connessi all'interazione con i terreni e con le rocce, nella loro sede naturale o usati come materiali da costruzione. Le fondazioni, le opere di sostegno, le opere in sotterraneo, le grandi infrastrutture stradali ed idrauliche, le opere costiere ed in mare aperto sono alcuni esempi di problemi del primo tipo; le dighe e gli argini di materiali sciolti, i rilevati stradali, le colmate sono esempi del secondo tipo.

In un campo più ampio di quello del manufatto, problemi di interazione con il sottosuolo a scala territoriale, sono quelli, ad esempio, relativi alle frane ed alla loro stabilizzazione, alla subsidenza, all'amplificazione locale delle azioni sismiche, alla pianificazione geotecnica del territorio.

REQUISITI E PRESTAZIONI

Su_005/Re-001 - Requisito: Regolarità delle finiture

Classe Requisito: Visivi

Le pareti debbono avere gli strati superficiali in vista privi di difetti, fessurazioni, scagliature o screpolature superficiali e/o comunque esenti da caratteri che possano rendere difficile la lettura formale.

Prestazioni: *Le superfici delle pareti perimetrali non devono presentare anomalie e/o comunque fessurazioni, screpolature, sbollature superficiali, ecc..*

Livello minimo per la prestazione: *I livelli minimi variano in funzione delle varie esigenze di aspetto come: la planarità; l'assenza di difetti superficiali; l'omogeneità di colore.*

Normativa: *D.M.17/01/2018 "Norme Tecniche per le Costruzioni".*

Su_005/Re-002 - Requisito: Resistenza alla corrosione

Classe Requisito: Durabilità tecnologica

Le reti utilizzate devono essere realizzate con materiali idonei in modo da garantire la funzionalità del sistema.

Prestazioni: *Le reti devono essere realizzate con ferri capaci di non generare fenomeni di corrosione se sottoposti all'azione dell'acqua e del gelo. Possono essere rivestiti con rivestimenti di zinco e di lega di zinco che devono essere sottoposti a prova in conformità alle norme UNI EN 10244-1 e UNI EN 10244-2.*

Livello minimo per la prestazione: *I materiali utilizzati per la formazione delle reti devono soddisfare i requisiti indicati dalla norma UNI EN 10223.*

Normativa: *-UNI 10218; -UNI EN 10223; -UNI EN 10244-1; -UNI EN 10244-2.*

Su_005/Re-003 - Requisito: Resistenza alla trazione

Classe Requisito: Di stabilità

Gli elementi utilizzati per realizzare opere di ingegneria naturalistica devono garantire resistenza ad eventuali fenomeni di trazione.

Prestazioni: *Le opere devono essere realizzate con materiali idonei a resistere a fenomeni di trazione che potrebbero verificarsi durante il ciclo di vita.*

Livello minimo per la prestazione: *Devono essere garantiti i valori previsti in sede di progetto.*

Normativa: *-UNI 10218; -UNI EN 10223; -UNI EN 10244-1; -UNI EN 10244-2.*

Su_005/Re-004 - Requisito: Resistenza meccanica

Classe Requisito: Di stabilità

Le strutture di sostegno dovranno essere in grado di contrastare le eventuali manifestazioni di deformazioni e cedimenti rilevanti dovuti all'azione di determinate sollecitazioni (carichi, forze sismiche, ecc.).

Prestazioni: *Le strutture in sottosuolo, sotto l'effetto di carichi statici, dinamici e accidentali devono assicurare stabilità e resistenza.*

Livello minimo per la prestazione: *Per i livelli minimi si rimanda alle prescrizioni di legge e di normative vigenti in materia.*

Normativa: *D.M.17/01/2018 "Norme Tecniche per le Costruzioni".*

Opere di ingegneria geotecnica - Su_005 - Elenco Componenti -

| | |
|---------------|-----------------------------------|
| Su_005/Co-009 | Opere di ingegneria naturalistica |
| Su_005/Co-008 | Stabilizzazione pendii |
| Su_005/Co-007 | Muri di sostegno |

Opere di ingegneria naturalistica - Su_005/Co-009

L'ingegneria naturalistica utilizza, come materiali da costruzione, piante viventi a volte in unione con materiali come pietrame, terra, legno, acciaio per la sistemazione o la messa in sicurezza di diversi ambiti quali:

- cave;
- corsi d'acqua;
- coste marine;
- discariche;
- infrastrutture viarie e ferroviarie;
- versanti.

Le tecniche di ingegneria naturalistica possono essere:

- la semina;
- la messa a dimora di talee quali ramaglie, viminate, fascinate, palificate, astoni;
- l'utilizzo di pietrame, legname, reti metalliche, griglie o reti in materiale sintetico o in fibra naturale;
- le terre rinforzate;
- le gabbionate;
- le briglie.

Opere di ingegneria naturalistica - Su_005/Co-009 - Elenco Schede -

Su_005/Co-009/Sc-014 Gabbionate

Gabbionate - Su_005/Co-009/Sc-014

Le gabbionate sono dei dispositivi realizzati con reti metalliche all'interno delle quali sono posizionati conci di pietra. Tali dispositivi vengono utilizzati per realizzare diaframmi di contenimento lungo scarpate e declivi naturali.

Diagnostica:

Cause possibili delle anomalie:

Origini delle deformazioni meccaniche significative

- errori di calcolo;
- errori di concezione;
- difetti di fabbricazione.

Origini di avarie puntuali

Possono essere dovute a:

- cedimenti differenziali;
- sovraccarichi importanti non previsti;
- crescita del tenore d'acqua nel terreno;
- l'apertura di scavi o l'esecuzione di sbancamenti di dimensioni significative in prossimità;
- la circolazione molto intensa di veicoli pesanti;
- uno scivolamento del terreno;

Origini dei difetti del suolo;

- variazione della portanza del sottosuolo;
- variazione del livello della falda;
- opere in sottosuolo non previste.

Anomalie Ricontrabili:

Sc-014/An-001 - Corrosione

Fenomeni di corrosione delle reti di protezione dei gabbioni.

Sc-014/An-002 - Deposito superficiale

Accumulo di pulviscolo atmosferico o di altri materiali estranei.

Sc-014/An-003 - Difetti di tenuta

Difetti di tenuta dei gabbioni dovuti ad erranea posa in opera degli stessi.

Sc-014/An-004 - Patina biologica

Strato sottile, morbido e omogeneo, aderente alla superficie e di evidente natura biologica, di colore variabile, per lo più verde. La patina biologica è costituita prevalentemente da microrganismi cui possono aderire polvere, terriccio.

Sc-014/An-005 - Perdita di materiale

Perdita dei conci di pietra che costituiscono i gabbioni.

Sc-014/An-006 - Rotture

Rotture delle reti di protezione che causano la fuoriuscita dei conci di pietra.

Controlli eseguibili dal personale specializzato

Sc-014/Cn-001 - Controllo dello stato

Procedura: Ispezione

Frequenza: 7 giorni

Verificare la stabilità dei gabbioni controllando che le reti siano efficienti e che non causino la fuoriuscita dei conci di pietra.

Requisiti da verificare: -Resistenza alla corrosione, -Resistenza alla trazione

Anomalie: -Corrosione, -Deposito superficiale, -Difetti di tenuta, -Patina biologica, -Perdita di materiale, -Rotture

Ditte Specializzate: Giardinieri

Interventi eseguibili dal personale specializzato

Sc-014/In-001 - Pulizia

Frequenza: 180 giorni

Eliminare tutti i depositi e la vegetazione eventualmente accumulatasi sui gabbioni.

Ditte Specializzate: Specializzati vari

Sc-014/In-002 - Sistemazione gabbioni

Frequenza: Quando occorre

Sistemare i gabbioni e le reti in seguito ad eventi meteorici eccezionali e in ogni caso quando occorre.

Ditte Specializzate: Specializzati vari

Stabilizzazione pendii - Su_005/Co-008 - Elenco Schede -

Su_005/Co-008/Sc-013

Geogriglie/Georeti

Geogriglie/Georeti - Su_005/Co-008/Sc-013

I geosintetici si suddividono, a seconda della composizione, della geometria, delle caratteristiche meccaniche e della funzione da svolgere in :

GEOTESSILI Teli costituiti da fibre polimeriche, tessute tra loro o saldate meccanicamente o termicamente. Le proprietà meccaniche dei diversi geotessili variano secondo forma, tipo e dimensione delle fibre, della trama e della geometria delle maglie.

GEOGRIGLIE Materiali polimerici (PP o PET) le cui proprietà variano secondo geometria e dimensioni delle griglie.

GEOMEMBRANE Fogli di polietilene ad alta densità o polipropilene utilizzati nell'impermeabilizzazione (secondo le proprietà meccaniche sono distinguibili in plastomeriche o elastomeriche).

GEORETI e BIORETI Strutture reticolari di polietilene ad alta densità opportunamente trattate per resistere agli agenti atmosferici, realizzate con diversi intrecci a formare reti con proprietà differenti secondo la geometria delle maglie.

GEOCELLE Manufatti caratterizzati da una struttura a nido d'ape, realizzate in polietilene e utilizzate per il contenimento del terreno superficiale; anche per le geocelle, la variazione delle dimensioni e della geometria influenza le proprietà meccaniche finali del prodotto.

GHOSTUOIE e BIOSTUOIE Filamenti sintetici (PP, PA, PE) e fibre naturali (ad esempio, paglia e fibre di cocco) a formare biostuoie o biofeltri.

LE FUNZIONI:

Nei vari campi applicativi, i geosintetici svolgono diverse funzioni specifiche: separazione, filtraggio, drenaggio, rinforzo, protezione, supporto e impermeabilizzazione.

Il drenaggio dei terreni è uno degli aspetti più importanti per la stabilità delle costruzioni, oltre che nella realizzazione di impianti sportivi, bacini e discariche.

Il filtraggio si rivela utile nella realizzazione di barriere di difesa alle sponde di corsi d'acqua oppure nella costruzione di trincee drenanti per la stabilizzazione di pendii franosi, in quanto impedisce l'erosione e il trasporto di particelle di terreno lasciando passare l'acqua e trattenendo i granuli del terreno.

Il geotessile con funzione di separazione deve invece trattenere le particelle di terreno con cui è in contatto ed essere resistente alle sollecitazioni indotte dai carichi applicati.

La funzione di un geotessile come rinforzo si applica tutte le volte che un'opera in terra, realizzata con materiali deformabili, viene "armata" con strati di geotessili che presentano resistenza a trazione.

Protezione, stabilizzazione e controllo dell'erosione del suolo sono ottenuti mediante la ritenzione del terreno vegetale di copertura e l'ancoraggio delle radici.

Infine, l'impermeabilizzazione mediante geomembrane è una funzione importante soprattutto nella realizzazione di discariche e dighe, associata a strutture di captazione dei percolati e delle acque.

Diagnostica:

Cause possibili delle anomalie:

Origini delle deformazioni meccaniche significative

- errori di calcolo;
- errori di concezione;
- difetti di fabbricazione.

Origini di avarie puntuali

Possono essere dovute a:

- cedimenti differenziali;
- sovraccarichi importanti non previsti;
- crescita del tenore d'acqua nel terreno;
- l'apertura di scavi o l'esecuzione di sbancamenti di dimensioni significative in prossimità;
- la circolazione molto intensa di veicoli pesanti;
- uno scivolamento del terreno;

Origini dei difetti del suolo;

- variazione della portanza del sottosuolo;
- variazione del livello della falda;
- opere in sottosuolo non previste.

Anomalie Ricontrabili:

Sc-013/An-001 - Anomalie reti

Difetti di tenuta delle reti o delle griglie per cui si verifica la perdita di materiale.

Sc-013/An-002 - Corrosione

Fenomeni di corrosione delle maglie.

Sc-013/An-003 - Difetti di tenuta

Difetti di tenuta dei gabbioni dovuti ad errona posa in opera degli stessi.

Sc-013/An-004 - Presenza di vegetazione

Presenza di vegetazione caratterizzata dalla formazione di licheni, muschi e piante lungo le superficie.

Sc-013/An-005 - Rotture

Rotture delle reti di protezione che causano la fuoriuscita del terreno.

Controlli eseguibili dal personale specializzato

Sc-013/Cn-001 - Controllo dello stato

Procedura: Ispezione

Frequenza: 360 giorni

Verificare la tenuta delle griglie nonché l'ancoraggio ai relativi picchetti. Verificare la presenza di vegetazione.

Anomalie: *-Anomalie reti , -Corrosione , -Difetti di tenuta , -Rotture , -Presenza di vegetazione*

Ditte Specializzate: Specializzati vari

Interventi eseguibili dal personale specializzato

Sc-013/In-001 - Sistemazione

Frequenza: Quando occorre

Risistemare gli ancoraggi delle reti o griglie; riempire eventuali vuoti presenti.

Ditte Specializzate: Specializzati vari

Muri di sostegno - Su_005/Co-007

Per muro di sostegno si intende un manufatto murario con la funzione principale di sostenere, o contenere, fronti di terreno di qualsiasi natura e tipologia, eventualmente artificiali.

I muri di sostegno possono essere distinti in base al posizionamento o al principio statico con cui resistono:

- muri di controripa, che sostengono un manufatto;
- muri di sottoripa o sottoscarpa, che sostengono terre sovrastanti il manufatto.

I muri possono essere anche incastrati o a doppia armatura

I materiali con i quali si possono costruire i muri di sostegno sono: muratura di mattoni, muratura di calcestruzzo non armato, cemento armato, gabbioni.

Principi statici:

- Muri a gravità, ovvero elementi murari di adeguate dimensioni che fondano la loro stabilità sulla particolare robustezza della struttura e del peso;
- Muri a contrafforti, in cui i contrafforti lavorano in un piano verticale, prendendo su di sé la spinta delle terre, e il pannello murario lavora per inflessione in piani orizzontali, con la funzione principale di contenimento del terreno;
- Muri a mensola, ovvero elementi murari snelli, con fondazioni particolarmente ampie (in modo da realizzare l'incastro al piede) in cui la parete svolge entrambe le funzioni, di sostegno e di contenimento.

Per la loro natura, è possibile che i muri a gravità siano realizzati con calcestruzzo non armato e talvolta possano inglobare elementi litici di grosse dimensioni in modo da conseguire un certo risparmio economico. Gli altri due tipi di muro devono invece prevedere, almeno per il pannello murario, soggetto a sforzi di flessione, una sufficiente quantità di armatura.

PARATIE - Su_005/Co-007 - Elenco Schede -

Su_005/Co-007/Sc-012 Fondazioni su pali

Fondazioni su pali - Su_005/Co-007/Sc-012

Insieme degli elementi tecnici verticali del sistema strutturale affondate nel terreno su cui insiste il manufatto. Fanno parte di questa tipologia elementi come i pali connessi in testa alla fondazione del muro di sostegno.

Si tratta di opere caratterizzate da un elevato grado di snellezza e utilizzate quando la trasmissione dei carichi richiede il raggiungimento di strati profondi del terreno. Secondo la natura dei terreni attraversati e degli strati situati alla base dei pali, questi ultimi mobilitano il terreno per effetto di punta e/o per attrito laterale.

Esistono due categorie di pali:

- pali trivellati nel terreno;
- pali battuti o vibroinfissi.

Per realizzare i pali si utilizza generalmente calcestruzzo armato (caso più comune in cui i pali in calcestruzzo possono essere trivellati o battuti).

Diagnostica:

Cause possibili delle anomalie:

Anomalie generalizzate

Possono derivare da errori nella concezione, o da una cattiva esecuzione, sia da modificazioni nella resistenza e nella consistenza del suolo, dipendenti da:

- la variazione del tenore d'acqua nel terreno;
- dispersioni d'acqua di una certa entità nelle vicinanze;
- penetrazioni d'acqua per infiltrazioni;
- variazioni nel livello della falda freatica dovute a piogge intense o a un periodo di siccità.

Anomalie puntuali o parziali

Possono derivare da una evoluzione localizzata della portanza del suolo dovuta a:

- crescita del tenore d'acqua nel terreno;
- l'apertura di scavi o l'esecuzione di sbancamenti di dimensioni significative in prossimità;
- la circolazione molto intensa di veicoli pesanti;
- uno scivolamento del terreno;
- un sovraccarico puntuale.

Anomalie Ricontrabili:

Sc-012/An-001 - Cedimenti

Dissesti dovuti a cedimenti di natura e causa diverse, talvolta con manifestazioni dell'abbassamento del piano di imposta della fondazione.

Sc-012/An-002 - Difetti nella verticalità

Difetti nella verticalità, sia dei muri, sia delle connessioni a causa di dissesti o eventi di natura diversa.

Sc-012/An-003 - Efflorescenze

Formazione di sostanze, generalmente di colore biancastro e di aspetto cristallino o polverulento o filamentoso, sulla superficie del manufatto. Nel caso di efflorescenze saline, la cristallizzazione può talvolta avvenire all'interno del materiale provocando spesso il distacco delle parti più superficiali: il fenomeno prende allora il nome di criptoefflorescenza o subefflorescenza.

Sc-012/An-004 - Fessurazioni

Presenza di rotture singole, ramificate, ortogonale o parallele all'armatura che possono interessare l'intero spessore del manufatto.

Sc-012/An-005 - Lesioni

Si manifestano con l'interruzione del tessuto murario. Le caratteristiche e l'andamento ne caratterizzano l'importanza e il tipo.

Controlli eseguibili dall'utente

Sc-012/Cn-001 - Controllo periodico

Procedura: Controllo a vista

Frequenza: 360 giorni

Le anomalie più frequenti a carico delle fondazioni si manifestano generalmente attraverso fenomeni visibili a livello delle strutture di elevazione. Bisogna controllare periodicamente l'integrità del paramento verificando l'assenza di eventuali lesioni e/o fessurazioni. Controllare eventuali smottamenti del terreno circostante alla struttura che possano essere indicatori di cedimenti strutturali. Effettuare verifiche e controlli approfonditi particolarmente in corrispondenza di manifestazioni di calamità naturali (sisma, nubifragi, ecc.).

Anomalie: -Cedimenti, -Difetti nella verticalità, -Efflorescenze, -Fessurazioni, -Lesioni

Ditte Specializzate: Tecnici di livello superiore

Interventi eseguibili dal personale specializzato

Sc-012/In-001 - Interventi strutturali

Frequenza: Quando occorre

In seguito alla comparsa di segni di cedimenti strutturali (lesioni, fessurazioni, rotture), effettuare accurati accertamenti per la diagnosi e la verifica del manufatto, da parte di tecnici qualificati, che possano individuare la causa/effetto del dissesto ed evidenziare eventuali modificazioni alla

struttura muraria tali da compromettere la stabilità delle strutture, in particolare verificare la perpendicolarità del manufatto. Procedere quindi al consolidamento delle stesse a secondo del tipo di dissesti riscontrati.

Ditte Specializzate: Tecnici di livello superiore

Indice dei Sub Sistemi

| | |
|---|----|
| Rifiniture edili..... | 2 |
| Sistemazioni esterne | 2 |
| Reti tecnologiche | 2 |
| Infrastrutture viarie | 3 |
| Opere di ingegneria geotecnica..... | 3 |
| Rifiniture edili..... | 2 |
| Sistemazioni esterne | 2 |
| Reti tecnologiche | 3 |
| Infrastrutture viarie | 5 |
| Opere di ingegneria geotecnica..... | 6 |
| Acustici | 2 |
| Di funzionamento | 2 |
| Di stabilità..... | 3 |
| Durabilità tecnologica..... | 6 |
| Facilità d'intervento..... | 7 |
| Funzionalità tecnologica | 7 |
| Protezione antincendio..... | 9 |
| Protezione dagli agenti chimici ed organici | 9 |
| Sicurezza d'uso..... | 11 |
| Termici ed igrotermici | 11 |
| Visivi | 12 |
| Rifiniture edili..... | 3 |
| Rifiniture edili..... | 7 |
| Sistemazioni esterne | 12 |
| Sistemazioni esterne | 14 |
| Reti tecnologiche | 24 |
| Reti tecnologiche | 24 |
| Infrastrutture viarie | 30 |
| Infrastrutture viarie | 31 |
| Opere di ingegneria geotecnica..... | 39 |
| Opere di ingegneria geotecnica..... | 39 |
| Rifiniture edili..... | 3 |
| Sistemazioni esterne | 6 |
| Reti tecnologiche | 10 |
| Infrastrutture viarie | 16 |
| Opere di ingegneria geotecnica..... | 22 |

COMUNE DI MARINEO
PROVINCIA DI PALERMO

PIANO DI MANUTENZIONE
MANUALE D'USO
(Articolo 38 D.P.R. 207/2010)

DESCRIZIONE:

**OPERE DI INTERVENTO SU AREA TRA LA VIA DEI MARINESI NEL MONDO E LA VIA AGRIGENTO
IN DISSESTO IDROGEOLOGICO A SEGUITO DEGLI EVENTI METEOROLOGICI DEL 03/11/2011 IN
MARINEO(PA)**

COMMITTENTE:

COMUNE DI MARINEO

IL TECNICO: Ing. Carmelo Lo Franco

Studio Tecnico: Ing. Carmelo Lo Franco

ELENCO CORPI D'OPERA

| | | | |
|------|----------------|--------|--------------------------------|
| N° 1 | - Progetto ACR | Su_001 | Rifiniture edili |
| | - | | |
| N° 1 | - Progetto ACR | Su_002 | Sistemazioni esterne |
| | - | | |
| N° 1 | - Progetto ACR | Su_003 | Reti tecnologiche |
| | - | | |
| N° 1 | - Progetto ACR | Su_004 | Infrastrutture viarie |
| | - | | |
| N° 1 | - Progetto ACR | Su_005 | Opere di ingegneria geotecnica |
| | - | | |

Corpo d'Opera N° 1 - - Progetto ACR -

Sub Sistema Su_001 - Rifiniture edili

Le rifiniture edili rappresentaon l'insieme delle opere interne ed esterne necessarie al completamento e indispensabili per il risultato estetico dell'organismo architettonico.

Elenco Componenti

Su_001/Co-001 Rivestimenti interni

Componente Su_001/Co-001 - Rivestimenti interni

I rivestimenti sono costituiti da materiali, preformati ad elementi, usati per proteggere e decorare le pareti verticali di un edificio. Un rivestimento deve essere eseguito con un materiale che sia:

- resistente alle sollecitazioni meccaniche per resistere agli urti ed essere in grado di assorbire le tensioni dovute al ritiro della malta e alle dilatazioni e contrazioni del supporto;*
- impermeabile per impedire la penetrazione dell'acqua;*
- durevole;*
- di facile manutenzione;*
- di buon aspetto.*

Elenco Schede

Su_001/Co-001/Sc-001 Intonaco

Intonaco - Su_001/Co-001/Sc-001

L'intonaco è costituito da uno strato di malta la cui funzione è quella di rivestimento nelle strutture edilizie. Ha una funzione di protezione, delle strutture, dall'azione degradante degli agenti atmosferici e dei fattori ambientali è allo stesso tempo protettiva e decorativa.

La malta per intonaco è costituita da leganti (cemento, calce idraulica, calce aerea, gesso) e da un inerte (sabbia) e da acqua nelle giuste proporzioni a secondo del tipo di intonaco; vengono. A volte inoltre vengono aggiunti all'impasto additivi che restituiscono all'intonaco particolari qualità a secondo del tipo d'impiego.

Nell'intonaco tradizionale a tre strati il primo, detto rinzaffo, svolge la funzione di aggrappo al supporto e di grossolano livellamento; il secondo, detto arriccio, costituisce il corpo dell'intonaco la cui funzione è di resistenza meccanica e di tenuta all'acqua; il terzo strato di finitura superficiale permette di creare una barriera che si oppone alla penetrazione dell'acqua e delle sostanze aggressive.

Gli intonaci per interni si suddividono in intonaci ordinari e intonaci speciali. I primi si suddividono in intonaci miscelati in cantiere ed in intonaci premiscelati; i secondi invece in intonaci additivati, intonaci a stucco o lucidi, intonaci plastici ed infine intonaci monostrato.

Modalità d'uso corretto: *Controllare periodicamente l'integrità delle superfici del rivestimento attraverso valutazioni visive mirate a riscontrare anomalie evidenti (presenza di rigonfiamenti e sfaldature, macchie da umidità, rotture, ecc.). Comunque affinché tali controlli risultino efficaci affidarsi a personale tecnico con esperienza.*

Diagnostica:

Cause possibili delle anomalie:

Origini dei difetti di aspetto:

- umidità;
- circolazione d'aria;

Origini delle anomalie di tipo funzionale:

- errori di concezione (scelta sbagliata del rivestimento).

Origini delle anomalie di aspetto:

- difetti o errori di scelta del rivestimento, durezza insufficiente della superficie;
- difetti della superficie, generalmente dovuti a una posa scorretta;
- scheggiature generalmente dovute a posa scorretta o ad urti.
- distacco dovuto sia ad un difetto di aderenza, sia a una deformazione del supporto, sia ad una assenza di giunti di dilatazione, di perimetro o di frazionamento.

Origini delle anomalie strutturali:

- le fessurazioni sono dovute sia ad un movimento del supporto (dilatazione, ritiro, flessione, sollevamento), sia ad un frazionamento delle strutture portanti.
- i sollevamenti sono in genere dovuti a un movimento del supporto, più difficilmente a una porosità e a un rigonfiamento del rivestimento.

Anomalie Ricontrabili:

Sc-001/An-001 - Bolle d'aria

Alterazione della superficie del rivestimento, caratterizzata dalla presenza di fori di grandezza e distribuzione irregolare, generati dalla formazione di bolle d'aria al momento della posa.

Sc-001/An-002 - Decolorazione

Alterazione cromatica della superficie.

Sc-001/An-003 - Deposito superficiale

Accumulo di pulviscolo atmosferico o di altri materiali estranei, di spessore variabile, poco coerente e poco aderente alla superficie del rivestimento.

Sc-001/An-004 - Disgregazione

Decoesione caratterizzata da distacco di granuli o cristalli sotto minime sollecitazioni meccaniche.

Sc-001/An-005 - Disgregazione

Decoesione caratterizzata da distacco di granuli o cristalli sotto minime sollecitazioni meccaniche.

Sc-001/An-006 - Distacco

Disgregazione e distacco di parti notevoli del materiale che può manifestarsi anche mediante espulsione di elementi prefabbricati dalla loro sede.

Sc-001/An-007 - Efflorescenze

Formazione di sostanze, generalmente di colore biancastro e di aspetto cristallino o polverulento o filamentoso, sulla superficie del manufatto. Nel caso di efflorescenze saline, la cristallizzazione può talvolta avvenire all'interno del materiale provocando spesso il distacco delle parti più superficiali: il fenomeno prende allora il nome di criptoefflorescenza o subefflorescenza.

Sc-001/An-008 - Erosione superficiale

Asportazione di materiale dalla superficie dovuta a processi di natura diversa. Quando sono note le cause di degrado, possono essere utilizzati anche termini come erosione per abrasione o erosione per corrosione (cause meccaniche), erosione per corrosione (cause chimiche e biologiche), erosione per usura (cause antropiche).

Sc-001/An-009 - Esfoliazione

Degradazione che si manifesta con distacco, spesso seguito da caduta, di uno o più strati superficiali subparalleli fra loro, generalmente causata dagli effetti del gelo.

Sc-001/An-010 - Fessurazioni

Presenza di rotture singole, ramificate, ortogonale o parallele all'armatura che possono interessare l'intero spessore del manufatto.

Sc-001/An-011 - Macchie e graffiti

Imbrattamento della superficie con sostanze macchianti in grado di aderire e penetrare nel materiale del manufatto.

Sc-001/An-012 - Mancanza

Caduta e perdita di parti del materiale del manufatto.

Sc-001/An-013 - Penetrazione di umidità

Comparsa di macchie di umidità dovute all'assorbimento di acqua.

Sc-001/An-014 - Polverizzazione

Decoesione che si manifesta con la caduta spontanea dei materiali sotto forma di polvere o granuli.

Sc-001/An-015 - Rigonfiamento

Variazione della sagoma che interessa l'intero spessore del materiale e che si manifesta soprattutto in elementi lastriformi.

Sub Sistema

Su_002 - Sistemazioni esterne

Le sistemazioni esterne costituiscono, da una parte l'insieme degli elementi tecnici aventi la funzione di dividere e conformare gli spazi esterni connessi al sistema edilizio, (balconi, ringhiere, logge, passerelle, scale e rampe esterne, ecc.) e dall'altra tutti quegli elementi che caratterizzano l'ambiente circostante (strade, parcheggi, aree a verde, ecc.).

Elenco Componenti

| | |
|---------------|----------------------|
| Su_002/Co-003 | Rivestimenti esterni |
| Su_002/Co-002 | Elementi di chiusura |

Componente Su_002/Co-003 - Rivestimenti esterni

I rivestimenti sono costituiti da materiali, preformati ad elementi, usati per proteggere e decorare le pareti verticali di muri, pareti esterne. Un rivestimento deve essere eseguito con un materiale che sia:

- resistente alle sollecitazioni meccaniche per resistere agli urti ed essere in grado di assorbire le tensioni dovute al ritiro della malta e alle dilatazioni e contrazioni del supporto;*
- impermeabile per impedire la penetrazione dell'acqua;*
- durevole;*
- di facile manutenzione;*
- di buon aspetto.*

Elenco Schede

Su_002/Co-003/Sc-003 Verniciature

Verniciature - Su_002/Co-003/Sc-003

Le verniciature metalliche trovano largo impiego per la protezione e la decorazioni degli elementi che costituiscono le sistemazioni esterne tipo recinzioni, cancelli, ringhiere etc. Variano a secondo della superficie e dell' ambienti dove si impiegano. Molto diffusa è la realizzazione con mano di minio di piombo e successivo strati di colore ad olio o smalto.

Modalità d'uso corretto: *Controllare periodicamente l'integrità delle superfici del rivestimento attraverso valutazioni visive mirate a riscontrare anomalie evidenti (presenza di rigonfiamenti e sfaldature, macchie da umidità, rotture, ecc.). Comunque affinché tali controlli risultino efficaci affidarsi a personale tecnico con esperienza.*

Diagnostica:

Cause possibili delle anomalie:

Origini dei difetti di aspetto:

- umidità;
- circolazione d'aria;

Origini delle anomalie di tipo funzionale:

- errori di concezione (scelta sbagliata del rivestimento).

Origini delle anomalie di aspetto:

- difetti o errori di scelta del rivestimento, durezza insufficiente della superficie;
- difetti della superficie, generalmente dovuti a una posa scorretta;
- scheggiature generalmente dovute a posa scorretta o ad urti.
- distacco dovuto sia ad un difetto di aderenza, sia a una deformazione del supporto, sia ad una assenza di giunti di dilatazione, di perimetro o di frazionamento.

Origini delle anomalie strutturali:

- le fessurazioni sono dovute sia ad un movimento del supporto (dilatazione, ritiro, flessione, sollevamento), sia ad un frazionamento delle strutture portanti.
- i sollevamenti sono in genere dovuti a un movimento del supporto, più difficilmente a una porosità e a un rigonfiamento del rivestimento.

Anomalie Ricontrabili:

Sc-003/An-001 - Bolle d'aria

Alterazione della superficie del rivestimento, caratterizzata dalla presenza di fori di grandezza e distribuzione irregolare, generati dalla formazione di bolle d'aria al momento della posa.

Sc-003/An-002 - Decolorazione

Alterazione cromatica della superficie.

Sc-003/An-003 - Deposito superficiale

Accumulo di pulviscolo atmosferico o di altri materiali estranei, di spessore variabile, poco coerente e poco aderente alla superficie del rivestimento.

Sc-003/An-004 - Disgregazione

Decoesione caratterizzata da distacco di granuli o cristalli sotto minime sollecitazioni meccaniche.

Sc-003/An-005 - Distacco

Disgregazione e distacco di parti notevoli del materiale che può manifestarsi anche mediante espulsione di elementi prefabbricati dalla loro sede.

Sc-003/An-006 - Erosione superficiale

Asportazione di materiale dalla superficie dovuta a processi di natura diversa. Quando sono note le cause di degrado, possono essere utilizzati anche termini come erosione per abrasione o erosione per corrosione (cause meccaniche), erosione per corrosione (cause chimiche e biologiche), erosione per usura (cause antropiche).

Sc-003/An-007 - Macchie e graffiti

Imbrattamento della superficie con sostanze macchianti in grado di aderire e penetrare nel materiale.

Sc-003/An-008 - Mancanza

Caduta e perdita di parti del materiale del manufatto.

Sc-003/An-009 - Rigonfiamento

Variazione della sagoma che interessa l'intero spessore del materiale e che si manifesta soprattutto in elementi lastriformi.

Componente Su_002/Co-002 - Elementi di chiusura

Insieme degli elementi tecnici verticali del sistema edilizio aventi funzione di separare gli spazi interni del sistema edilizio stesso rispetto all'esterno.

Elenco Schede

Su_002/Co-002/Sc-002 Cancelli e barriere

Cancelli e barriere - Su_002/Co-002/Sc-002

Sono elementi mobili con funzione di apertura-chiusura e separazione di locali o aree e di controllo degli accessi.

Le barriere mobili invece sono dispositivi di delimitazione di aree o di vie di accesso. Esse non costituiscono una totale chiusura ma sono un'indicazione di divieto di accesso o di transito a cose, mezzi o persone non autorizzati. Gli elementi costituenti tradizionali possono essere in genere in ferro, legno, materie plastiche, ecc.; la struttura portante dei cancelli deve essere poco deformabile e garantire un buon funzionamento degli organi di guida e di sicurezza. In genere sono legati ad automatismi di controllo a distanza del comando di apertura-chiusura.

Modalità d'uso corretto: *I cancelli motorizzati devono potersi azionare anche manualmente. Inoltre gli apparati per l'azionamento manuale delle ante non devono creare pericoli di schiacciamento e/o di taglio con le parti fisse e mobili disposte nel contorno del loro perimetro. Sui cancelli motorizzati va indicato: il numero di fabbricazione; il nome del fornitore, dell'installatore o del fabbricante; l'anno di costruzione o dell'installazione della motorizzazione; la massa in kg degli elementi mobili che vanno sollevati durante le aperture. Sui dispositivi di movimentazione va indicato: il nome del fornitore o del fabbricante; l'anno di costruzione e il relativo numero di matricola; il tipo; la velocità massima di azionamento espressa in m/sec o il numero di giri/min; la spinta massima erogabile espressa in Newton metro. Controllare periodicamente l'integrità degli elementi, il grado di finitura ed eventuali anomalie (corrosione, bollature, perdita di elementi, ecc.) evidenti. Interventi mirati al mantenimento dell'efficienza degli organi di apertura-chiusura e degli automatismi connessi. Controllo delle guide di scorrimento ed ingranaggi di apertura-chiusura e verifica degli ancoraggi di sicurezza che vanno protette contro la caduta in caso accidentale di sganciamento dalle guide. Inoltre le ruote di movimento delle parti mobili vanno protette onde evitare deragliamento dai binari di scorrimento. E' vietato l'uso di vetri (può essere ammesso soltanto vetro di sicurezza) o altri materiali fragili come materie d'impiego nella costruzione di parti. Ripresa puntuale delle vernici protettive ed anticorrosive. Sostituzione puntuale dei componenti usurati.*

Anomalie Ricontrabili:

Sc-002/An-001 - Azzurratura

Colorazione del legno in seguito ad eccessi di umidità scavo o rigetto degli strati di pittura.

Sc-002/An-002 - Bolla

Rigonfiamento della pellicola causato spesso da eccessiva temperatura.

Sc-002/An-003 - Corrosione

Corrosione degli elementi metallici per perdita del requisito di resistenza agli agenti aggressivi chimici e/o per difetti del materiale.

Sc-002/An-004 - Decolorazione

Alterazione cromatica della superficie.

Sc-002/An-005 - Deformazione

Variazione geometriche e morfologiche dei profili e degli elementi di cancelli e barriere.

Sc-002/An-006 - Deposito

Accumulo di materiale e detriti lungo le superfici di scorrimento con relativo ostacolo alle normali movimentazioni delle parti.

Sc-002/An-007 - Difficoltà di comando a distanza

Telecomandi difettosi e/o batterie energetiche scariche e/o centraline di ricezione difettose.

Sc-002/An-008 - Erosione superficiale

Asportazione di materiale dalla superficie dovuta a processi di natura diversa. Quando sono note le cause di degrado, possono essere utilizzati anche termini come erosione per abrasione o erosione per corrosione (cause meccaniche), erosione per corrosione (cause chimiche e biologiche), erosione per usura (cause antropiche).

Sc-002/An-009 - Fratturazione

Formazione di soluzioni di continuità nel materiale con o senza spostamento delle parti.

Sc-002/An-010 - Infracidamento

Degradazione che si manifesta con la formazione di masse scure polverulente dovuta ad umidità e alla scarsa ventilazione del legno.

Sc-002/An-011 - Mancanza

Caduta e perdita di parti del materiale del manufatto.

Sc-002/An-012 - Non ortogonalità

La ortogonalità delle parti mobili rispetto a quelle fisse dovuta generalmente per usura eccessiva e/o per mancanza di registrazione periodica delle parti.

Sc-002/An-013 - Perdita di materiale

Mancanza di parti e di piccoli elementi in seguito ad eventi traumatici.

Sc-002/An-014 - Scagliatura, screpolatura

Distacco totale o parziale di parti della pellicola dette scaglie che avviene in prossimità di scollaggi o soluzioni di continuità.

Sc-002/An-015 - Scollaggi della pellicola

Mancanza di aderenza della pellicola al substrato per cause diverse e successiva scagliatura.

Sub Sistema

Su_003 - Reti tecnologiche

Il Sub sistema delle reti tecnologiche contiene i seguenti componenti:

- Fognature;
- Acquedotti;
- Impianti di depurazione.

Elenco Componenti

| | |
|---------------|------------|
| Su_003/Co-005 | Acquedotti |
| Su_003/Co-004 | Fognature |

Componente Su_003/Co-005 - Acquedotti

Gli acquedotti consentono la captazione, il trasporto, l'accumulo e la distribuzione dell'acqua destinata a soddisfare i bisogni vari quali pubblici, privati, industriali, ecc. La captazione dell'acqua varia a seconda della sorgente dell'acqua (sotterranea di sorgente o di falda, acque superficiali) ed il trasporto avviene, generalmente, con condotte in pressione alle quali sono allacciate le varie utenze.

A seconda del tipo di utenza gli acquedotti si distinguono in civili, industriali, rurali e possono essere dotati di componenti che consentono la potabilizzazione dell'acqua o di altri dispositivi (impianti di potabilizzazione, dissalatori, impianti di sollevamento).

Elenco Schede

Su_003/Co-005/Sc-007 Pozzetti
Su_003/Co-005/Sc-006 Tubazioni in P.R.F.V.

Pozzetti - Su_003/Co-005/Sc-007

Tutti gli elementi dell'acquedotto (sfiati, valvole riduttrici o regolatrici dei carichi, saracinesche, valvole a farfalla, ecc.) previsti lungo la rete di adduzione esterna, quando non sono collocati all'interno di determinati locali devono essere installati all'interno di appositi manufatti realizzati in calcestruzzo o in muratura, quasi sempre totalmente interrati, chiamati "pozzetti". I pozzetti sono dotati di chiusini metallici per l'accesso dall'esterno che devono essere forniti di opportuni sistemi di chiusura. Le dimensioni interne del pozzetto variano a seconda delle apparecchiature installate e devono essere tali da consentire tutte le manovre degli apparecchi necessarie durante l'esercizio e di eseguire le operazioni di manutenzione ordinaria, di riparazione, di smontaggio e di sostituzione delle apparecchiature.

Modalità d'uso corretto: *L'utente dovrà unicamente accertarsi della comparsa di eventuali anomalie che possano anticipare l'insorgenza di fenomeni di fessurazioni, disgregazione del materiale, riduzione del copriferro. Verificare l'integrità dei chiusini e la loro movimentazione.*

Diagnostica:

Cause possibili delle anomalie:

Le anomalie di tipo chimico sono causate da una pessima qualità dell'acqua, provocata da mancanti trattamenti appropriati.

Origini delle anomalie dovute a variazione di pressione:

- rete mal calcolata;
- assenza di apparecchi di regolazione (riduttore di pressione, elevatore di pressione);
- canalizzazioni incrostate.

Origini delle corrosioni esterne:

- presenza di prodotti aggressivi o corrosivi nei terreni o in siti industriali inquinati;
- variazioni nel livello della falda freatica;
- correnti vaganti in siti industriali o in prossimità di linee ferroviarie.

Origini delle anomalie meccaniche:

- modificazione della portanza del sottosuolo (variazione della falda, infiltrazioni, ecc.);
- variazione dei carichi del sottosuolo;
- destabilizzazione del sottosuolo dovuto a un cantiere nelle vicinanze.

Origini di anomalie tecniche che danno luogo a inquinamento:

- pessima qualità delle condutture (porosità);
- difetti in giunti e raccordi.

Anomalie Ricontrabili:

Sc-007/An-001 - Cavillature in superficie

Sottile trama di fessure sulla superficie del calcestruzzo.

Sc-007/An-002 - Depositi superficiali

Deposito di materiale vario (polvere, radici, terreno, ecc.) sulla parte superiore dei pozzetti.

Sc-007/An-003 - Difetti dei chiusini

Difetti di apertura e chiusura dei chiusini dovuti a presenza di terreno, polvere, grassi, ecc.

Sc-007/An-004 - Distacco

Disgregazione e distacco di parti notevoli del materiale che può manifestarsi anche mediante espulsione di elementi prefabbricati dalla loro sede.

Sc-007/An-005 - Efflorescenze

Formazione di sostanze, generalmente di colore biancastro e di aspetto cristallino o polverulento o filamentoso, sulla superficie del manufatto. Nel caso di efflorescenze saline, la cristallizzazione può talvolta avvenire all'interno del materiale provocando spesso il distacco delle parti più superficiali: il fenomeno prende allora il nome di criptoefflorescenza o subefflorescenza.

Sc-007/An-006 - Erosione superficiale

Asportazione di materiale dalla superficie dovuta a processi di natura diversa.

Sc-007/An-007 - Esposizione dei ferri di armatura

Distacchi di parte di calcestruzzo (copriferro) e relativa esposizione dei ferri di armatura, dovuti a fenomeni di corrosione per l'azione degli agenti atmosferici.

Sc-007/An-008 - Penetrazione di umidità

Comparsa di macchie di umidità dovute all'assorbimento di acqua.

Sc-007/An-009 - Presenza di vegetazione

Presenza di vegetazione caratterizzata dalla formazione di licheni, muschi e piante lungo le superficie.

Tubazioni in P.R.F.V. - Su_003/Co-005/Sc-006

I tubi in P.R.F.V. (Plastici Rinforzati con Fibre di Vetro) sono costituiti da una matrice plastica a basso modulo elastico che include rinforzi fibrosi ad alto modulo di elasticità, ai quali la matrice trasferisce le sollecitazioni in modo omogeneo.

Grazie al peso ridotto ed all'utilizzo di barre di lunghezza fino a 12m, le tubazioni in PRFV possono essere installate più facilmente e velocemente di altri materiali. Ciò significa una maggiore efficienza in termini di costi della mano d'opera e delle macchine oltre che la possibilità di dare soluzione più rapida a problemi drammatici quali la scarsità di acqua in aree "critiche".

Grazie al basso valore di scabrezza interna (25µm), che rimane praticamente invariato anche dopo molti anni di attività, le tubazioni in PRFV possiedono eccellenti caratteristiche idrauliche e quindi offrono tangibili vantaggi economici rispetto ad altri materiali.

Grazie alla resistenza chimica inoltre risultano essere praticamente liberi da qualsiasi attività di manutenzione.

Modalità d'uso corretto: *I materiali utilizzati per la realizzazione dei tubi destinati al trasporto dell'acqua potabile devono possedere caratteristiche tecniche rispondenti alle prescrizioni igienico sanitarie del Ministero della Sanità. Evitare di introdurre all'interno delle tubazioni oggetti che possano comprometterne il buon funzionamento. Non immettere fluidi con pressione superiore a quella consentita per il tipo di tubazione utilizzata*

Diagnostica:

Cause possibili delle anomalie:

Le anomalie di tipo chimico sono causate da una pessima qualità dell'acqua, provocata da mancanti trattamenti appropriati.

Origini delle anomalie dovute a variazione di pressione:

- rete mal calcolata;
- assenza di apparecchi di regolazione (riduttore di pressione, elevatore di pressione);
- canalizzazioni incrostate.

Origini delle corrosioni esterne:

- presenza di prodotti aggressivi o corrosivi nei terreni o in siti industriali inquinati;
- variazioni nel livello della falda freatica;
- correnti vaganti in siti industriali o in prossimità di linee ferroviarie.

Origini delle anomalie meccaniche:

- modificazione della portanza del sottosuolo (variazione della falda, infiltrazioni, ecc.);
- variazione dei carichi del sottosuolo;
- destabilizzazione del sottosuolo dovuto a un cantiere nelle vicinanze.

Origini di anomalie tecniche che danno luogo a inquinamento:

- pessima qualità delle condutture (porosità);
- difetti in giunti e raccordi.

Anomalie Ricontrabili:

Sc-006/An-001 - Alterazione cromatica

Presenza di macchie con conseguente variazione della tonalità dei colori e scomparsa del colore originario.

Sc-006/An-002 - Deformazione

Cambiamento della forma iniziale con imbarcamento degli elementi e relativa irregolarità della sovrapposizione degli stessi.

Sc-006/An-003 - Errori di pendenza

Errore nel calcolo della pendenza che causa un riflusso delle acque con conseguente ristagno delle stesse.

Sc-006/An-004 - Perdite di fluido

Perdite del fluido in prossimità di raccordi dovute a errori o sconnessioni delle giunzioni.

Componente Su_003/Co-004 - Fognature

Le reti fognarie consentono lo smaltimento e il convogliamento di tutti i reflui (di natura meteorica, domestica, industriale ecc.) presso l'impianto di depurazione.

Elenco Schede

Su_003/Co-004/Sc-005 Tubazioni in PVC
Su_003/Co-004/Sc-004 Pozzetti di scarico

Tubazioni in PVC - Su_003/Co-004/Sc-005

Le tubazioni in policloruro di vinile (comunemente identificati con la sigla PVC) sono quelle realizzate con mescolanze a base di PVC non plastificato. Il materiale con cui sono prodotti i tubi, i raccordi e le valvole, deve essere una composizione di policloruro di vinile non plastificato.

Modalità d'uso corretto: *Evitare di introdurre all'interno delle tubazioni oggetti che possano comprometterne il buon funzionamento. Non immettere fluidi con pressione superiore a quella consentita per il tipo di tubazione utilizzata.*

Diagnostica:

Cause possibili delle anomalie:

Le anomalie di tipo chimico sono causate da una pessima qualità dell'acqua, provocata da mancanti trattamenti appropriati.

Origini delle anomalie dovute a variazione di pressione:

- rete mal calcolata;
- assenza di apparecchi di regolazione (riduttore di pressione, elevatore di pressione);
- canalizzazioni incrostate.

Origini delle corrosioni esterne:

- presenza di prodotti aggressivi o corrosivi nei terrapieni o in siti industriali inquinati;
- variazioni nel livello della falda freatica;
- correnti vaganti in siti industriali o in prossimità di linee ferroviarie.

Origini delle anomalie meccaniche:

- modificazione della portanza del sottosuolo (variazione della falda, infiltrazioni, ecc.);
- variazione dei carichi del sottosuolo;
- destabilizzazione del sottosuolo dovuto a un cantiere nelle prossimità.

Origini di anomalie tecniche che danno luogo a inquinamento:

- pessima qualità delle condutture (porosità);
- difetti in giunti e raccordi.

Anomalie Ricontrabili:

Sc-005/An-001 - Alterazione cromatiche

Presenza di macchie con conseguente variazione della tonalità dei colori e scomparsa del colore originario.

Sc-005/An-002 - Deformazione

Cambiamento della forma iniziale con imbarcamento degli elementi e relativa irregolarità della sovrapposizione degli stessi.

Sc-005/An-003 - Difetti di pendenza

Errore nel calcolo della pendenza che causa un riflusso delle acque con conseguente ristagno delle stesse.

Sc-005/An-004 - Perdite di fluido

Perdite del fluido in prossimità di raccordi dovute a errori o sconnessioni delle giunzioni.

Pozzetti di scarico - Su_003/Co-004/Sc-004

Sono generalmente di forma circolare e vengono prodotti in due tipi adatti alle diverse caratteristiche del materiale trattenuto. Quasi sempre il materiale trattenuto è grossolano ed è quindi sufficiente un apposito cestello forato, fissato sotto la caditoia, che lascia scorrere soltanto l'acqua; se è necessario trattenere sabbia e fango, che passerebbero facilmente attraverso i buchi del cestello, occorre far ricorso ad una decantazione in una vaschetta collocata sul fondo del pozzetto.

Il pozzetto con cestello-filtro è formato da vari pezzi prefabbricati in calcestruzzo: un pezzo base ha l'apertura per lo scarico di fondo con luce di diametro 150 mm e modellato a bicchiere, il tubo di allacciamento deve avere la punta liscia verso il pozzetto. Al di sopra del pezzo base si colloca il fusto cilindrico e sopra a questo un pezzo ad anello che fa da appoggio alla caditoia. Il cestello è formato da un tronco di cono in lamiera zincata con il fondo pieno e la parete traforata uniti per mezzo di chiodatura, saldatura, piegatura degli orli o flangiatura. Il pozzetto che consente l'accumulo del fango sul fondo ha un pezzo base a forma di catino, un pezzo cilindrico intermedio, un pezzo centrale con scarico a bicchiere del diametro di 150 mm, un pezzo cilindrico superiore senza sporgenze e l'anello d'appoggio per la copertura.

Modalità d'uso corretto: Occorre evitare di effettuare ulteriori innesti o ampliamenti della fognatura di progetto senza avere prima interpellato un tecnico qualificato. Occorrerà, inoltre, effettuare controlli periodici per garantire le originali prestazioni dell'impianto, come indicato nel manuale e nel programma di manutenzione allegati.

È necessario verificare e valutare la prestazione dei pozzetti durante la realizzazione dei lavori, al termine dei lavori e anche durante la vita del sistema. Le verifiche e le valutazioni comprendono per esempio:

a) prova di tenuta all'acqua; b) prova di tenuta all'aria; c) prova di infiltrazione; d) esame a vista; e) valutazione della portata in condizioni di tempo asciutto; f) tenuta agli odori.

Diagnostica:

Cause possibili delle anomalie:

Le anomalie di tipo chimico sono causate da una pessima qualità dell'acqua, provocata da mancanti trattamenti appropriati.

Origini delle anomalie dovute a variazione di pressione:

- rete mal calcolata;
- assenza di apparecchi di regolazione (riduttore di pressione, elevatore di pressione);
- canalizzazioni incrostate.

Origini delle corrosioni esterne:

- presenza di prodotti aggressivi o corrosivi nei terrapieni o in siti industriali inquinati;
- variazioni nel livello della falda freatica;
- correnti vaganti in siti industriali o in prossimità di linee ferroviarie.

Origini delle anomalie meccaniche:

- modificazione della portanza del sottosuolo (variazione della falda, infiltrazioni, ecc.);
- variazione dei carichi del sottosuolo;
- destabilizzazione del sottosuolo dovuto a un cantiere nelle vicinanze.

Origini di anomalie tecniche che danno luogo a inquinamento:

- pessima qualità delle condutture (porosità);
- difetti in giunti e raccordi.

Anomalie Ricontrabili:

Sc-004/An-001 - Abrasione

Abrasione delle pareti dei pozzetti a causa degli effetti di particelle dure presenti nelle acque usate e di scorrimento superficiale.

Sc-004/An-002 - Cattivi odori

Setticidia delle acque di scarico che porta alla formazione di odori sgradevoli accompagnati da gas letali o esplosivi e aggressioni chimiche pericolose per la salute delle persone.

Sc-004/An-003 - Corrosione

Corrosione delle superfici delle pareti dei pozzetti a causa degli effetti di particelle dure presenti nelle acque usate e nelle acque di scorrimento superficiale e dalle aggressioni del terreno e delle acque freatiche.

Sc-004/An-004 - Difetti nelle giunzioni

Perdite del fluido in corrispondenza di raccordi a causa di errori o sconnessioni delle giunzioni.

Sc-004/An-005 - Incrostazioni, otturazioni

Incrostazioni o otturazioni delle griglie dei pozzetti a causa di accumuli di materiale di risulta quali vegetazione, fogliame, ecc..

Sc-004/An-006 - Rottura della griglia

Rottura delle griglie di filtraggio che provoca infiltrazioni di materiali grossolani quali sabbia e pietrame.

Sc-004/An-007 - Sedimentazione

Accumulo di depositi minerali sul fondo delle fosse che può provocare l'intasamento.

Sub Sistema

Su_004 - Infrastrutture viarie

Elenco Componenti

Su_004/Co-006 Strade

Componente Su_004/Co-006 - Strade

Le strade rappresentano parte delle infrastrutture della viabilità che permettono il movimento o la sosta veicolare e il movimento pedonale. La classificazione e la distinzione delle strade viene fatta in base alla loro natura ed alle loro caratteristiche: A)Autostrade; B)Strade extraurbane principali; C)Strade extraurbane secondarie; D)Strade urbane di scorrimento; E)Strade urbane di quartiere; F)Strade locali. Da un punto di vista delle caratteristiche degli elementi della sezione stradale si possono individuare: la carreggiata; la banchina; il margine centrale; i cigli e le cunette; le scarpate; le piazzole di sosta, ecc..

Le strade e tutti gli elementi che ne fanno parte vanno mantenuti periodicamente non solo per assicurare la normale circolazione di veicoli e pedoni ma soprattutto nel rispetto delle norme sulla sicurezza e la prevenzione di infortuni a mezzi e persone.

Elenco Schede

| | |
|----------------------|---|
| Su_004/Co-006/Sc-011 | Pavimentazione marciapiedi |
| Su_004/Co-006/Sc-010 | Sistemi di ritenuta |
| Su_004/Co-006/Sc-009 | Strutture, fondazioni in cemento armato |
| Su_004/Co-006/Sc-008 | Canalette |

Pavimentazione marciapiedi - Su_004/Co-006/Sc-011

Le pavimentazioni stradali in lastricati lapidei trovano il loro impiego oltre che per fattori estetici, soprattutto per la elevata resistenza all'usura. La scelta dei materiali va fatta in funzione del tipo di strada che è quasi sempre rappresentata da percorsi urbani e inerenti a centri storici. La lavorazione superficiale degli elementi, lo spessore, le dimensioni, ecc. variano anch'essi in funzione del tipo d'impiego. Trovano utilizzo nella fattispecie le pietre come: cubetti di porfido; blocchi di basalto; ecc.

Modalità d'uso corretto: *Controllare periodicamente l'integrità delle superfici del rivestimento attraverso valutazioni visive mirate a riscontrare anomalie evidenti. Rinnovare periodicamente gli strati delle pavimentazioni avendo cura delle caratteristiche geometriche e morfologiche delle strade.*

La tecnica di posa avviene previa disposizione di adeguati sottofondi (ghiaia, acciottolato con granulometria da 0 a 35 mm), in considerazione dell'intensità di traffico previsto.

Comunque affinché tali controlli risultino efficaci affidarsi a personale tecnico con esperienza.

Diagnostica:

Cause possibili delle anomalie:

Origine dei difetti di superficie:

- usura;
- substrato insufficiente;
- mancanza di drenaggio in sito umido;
- pessima qualità dei leganti;
- inerti non adatti;
- terrapieno non stabilizzato;
- rivestimento e substrato non sufficienti per il traffico o per i carichi puntuali;
- fughe d'acqua accidentali provocanti erosioni;
- cantiere di sbancamento in prossimità;
- stagnazione di acqua piovana;
- fuga accidentale di idrocarburi o di prodotti chimici che comporta il degrado del legante dei prodotti bituminosi.

Origine dei difetti di cordoli e canali di scarico:

- assenza o insufficienza di ghiaia.

Origini dei difetti del suolo:

- variazione della portanza del sottosuolo;
- variazione del livello della falda;
- opere in sottosuolo non previste.

Anomalie Ricontrabili:

Sc-011/An-001 - Degrado sigillante

Distacco e perdita di elasticità dei materiali utilizzati per le sigillature impermeabilizzanti e dei giunti.

Sc-011/An-002 - Deposito superficiale

Accumulo di pulviscolo atmosferico o di altri materiali estranei, di spessore variabile, poco coerente e poco aderente alla superficie del rivestimento.

Sc-011/An-003 - Problemi al supporto

Sollevamento e distacco dal supporto di uno o più elementi della pavimentazione.

Sc-011/An-004 - Rottura

Rottura di parti degli elementi costituenti i manufatti.

Sistemi di ritenuta - Su_004/Co-006/Sc-010

I sistemi di ritenuta sono elementi la cui funzione è quella di evitare la fuoriuscita dei veicoli dalla piattaforma e/o a ridurne i danni conseguenti. Sono situati all'interno dello spartitraffico o del margine esterno alla piattaforma.

Modalità d'uso corretto: *Controllare che le condizioni di installazione dei dispositivi di ritenuta siano tali da consentire il corretto funzionamento. In fase di progettazione particolare attenzione va posta al loro dimensionamento, adottando, se necessario per i diversi margini, misure maggiori di quelle richieste dalla norma.*

Controllare e verificare che sia assicurata la necessaria azione di contenimento sui sostegni delle barriere.

Diagnostica:

Cause possibili delle anomalie:

Origine dei difetti di superficie:

- usura;
- urti;
- substrato insufficiente;
- terrapieno non stabilizzato;
- rivestimento e substrato non sufficienti per il traffico o per i carichi puntuali;
- fughe d'acqua accidentali provocanti erosioni;
- cantiere di sbancamento in prossimità;
- stagnazione di acqua piovana;
- fuga accidentale di idrocarburi o di prodotti chimici che comporta il degrado del legante dei prodotti bituminosi.

Origini dei difetti del suolo;

- variazione della portanza del sottosuolo;
- variazione del livello della falda;
- opere in sottosuolo non previste.

Anomalie Riscontrabili:

Sc-010/An-001 - Altezza fuori norma

Altezza inferiore rispetto ai riferimenti di norma.

Sc-010/An-002 - Mancanza

Caduta e perdita di parti del materiale del manufatto.

Sc-010/An-003 - Rottura

Rottura di parti degli elementi costituenti i manufatti.

Strutture, fondazioni in cemento armato - Su_004/Co-006/Sc-009

Insieme degli elementi tecnici orizzontali e verticali delle strade che garantiscono la stabilità del sistema sistema. Fanno parte di questa tipologia fondazioni stradali, strutture verticali quali muri etc..

Modalità d'uso corretto: *L'utente dovrà soltanto accertarsi della comparsa di eventuali anomalie che possano anticipare l'insorgenza di fenomeni di dissesto o cedimenti strutturali, causate da sollecitazioni di diverso tipo, attacchi acidi, esposizione a solfati, con graduale corrosione degli strati superficiali di calcestruzzo.*

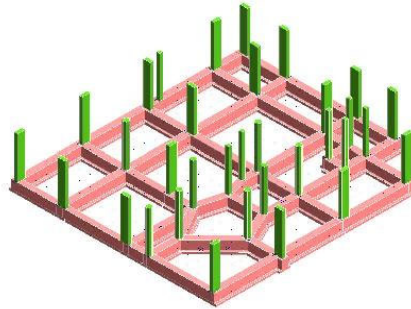

Diagnostica:

Cause possibili delle anomalie:

Anomalie generalizzate

Possono derivare da errori nella concezione, o da una cattiva esecuzione, sia da modificazioni nella resistenza e nella consistenza del suolo, dipendenti da:

- la variazione del tenore d'acqua nel terreno;
- dispersioni d'acqua di una certa entità nelle vicinanze;
- penetrazioni d'acqua per infiltrazioni;
- variazioni nel livello della falda freatica dovute a piogge intense o a un periodo di siccità.

Anomalie puntuali o parziali

Possono derivare da una evoluzione localizzata della portanza del suolo dovuta a:

- crescita del tenore d'acqua nel terreno;
- l'apertura di scavi o l'esecuzione di sbancamenti di dimensioni significative in prossimità;
- la circolazione molto intensa di veicoli pesanti;
- uno scivolamento del terreno;
- un sovraccarico puntuale.

Anomalie Ricontrabili:

Sc-009/An-001 - Cedimenti

Dissesti dovuti a cedimenti di natura e causa diverse, talvolta con manifestazioni dell'abbassamento del piano di imposta della fondazione.

Sc-009/An-002 - Difetti nella verticalità

Difetti nella verticalità, sia dei muri, sia delle connessioni a causa di dissesti o eventi di natura diversa.

Sc-009/An-003 - Efflorescenze

Formazione di sostanze, generalmente di colore biancastro e di aspetto cristallino o polverulento o filamentoso, sulla superficie del manufatto. Nel caso di efflorescenze saline, la cristallizzazione può talvolta avvenire all'interno del materiale provocando spesso il distacco delle parti più superficiali: il fenomeno prende allora il nome di criptoefflorescenza o subefflorescenza.

Sc-009/An-004 - Fessurazioni

Presenza di rotture singole, ramificate, ortogonale o parallele all'armatura che possono interessare l'intero spessore del manufatto.

Sc-009/An-005 - Lesioni

Si manifestano con l'interruzione del tessuto murario. Le caratteristiche e l'andamento ne caratterizzano l'importanza e il tipo.

Sc-009/An-006 - Macchie

Pigmentazione accidentale e localizzata della superficie.

Sc-009/An-007 - Umidità

Presenza di umidità dovuta spesso per risalita capillare.

Sc-009/Cn-001 - Controllo periodico

Procedura: Controllo a vista

Frequenza: 360 giorni

Le anomalie più frequenti a carico delle fondazioni si manifestano generalmente attraverso fenomeni visibili a livello degli elementi soprastanti. Bisogna controllare periodicamente l'integrità delle parti in vista verificando l'assenza di eventuali lesioni e/o fessurazioni. Controllare eventuali smottamenti del terreno circostante alla struttura che possano essere indicatori di cedimenti strutturali. Effettuare verifiche e controlli approfonditi particolarmente in corrispondenza di manifestazioni a calamità naturali (sisma, nubifragi, ecc.).

Requisiti da verificare: -Resistenza meccanica

Anomalie: -Cedimenti, -Fessurazioni, -Lesioni, -Difetti nella verticalità, -Umidità, -Macchie, -Efflorescenze

Note:

Nota:

Tutte le prescrizioni di manutenzione vanno realizzate secondo il disciplinare

Canalette - Su_004/Co-006/Sc-008

Opere di raccolta per lo smaltimento delle acque meteoriche. Possono essere in conglomerato cementizio e/o in materiale lapideo, talvolta complete di griglie di protezione. Trovano utilizzo ai bordi delle strade, lungo i sentieri, in prossimità dei piazzali di parcheggio, a servizio dei garage, in prossimità aree industriali con normale traffico, ecc..

Modalità d'uso corretto: *Devono essere poste in opera tenendo conto della massima pendenza delle scarpate stradali o delle pendici del terreno. Inoltre va curata la costipazione del terreno di appoggio e il bloccaggio mediante tondini di acciaio fissi nel terreno. È importante pulire le canalette periodicamente ed in particolar modo in prossimità di eventi meteo stagionali. Inoltre i proprietari e gli utenti di canali artificiali in prossimità del confine stradale hanno l'obbligo di porre in essere tutte le misure di carattere tecnico idonee ad impedire l'afflusso delle acque sulla sede stradale e ogni conseguente danno al corpo stradale e alle fasce di pertinenza.*

Diagnostica:

Cause possibili delle anomalie:

Origine dei difetti di superficie:

- usura;
- substrato insufficiente;
- mancanza di drenaggio in sito umido;
- pessima qualità dei leganti;
- inerti non adatti;
- terrapieno non stabilizzato;
- rivestimento e substrato non sufficienti per il traffico o per i carichi puntuali;
- fughe d'acqua accidentali provocanti erosioni;
- cantieri di sbancamento in prossimità;
- stagnazione di acqua piovana;
- fuga accidentale di idrocarburi o di prodotti chimici che comporta il degrado del legante dei prodotti bituminosi.

Origine dei difetti di cordoli e canali di scarico:

- assenza o insufficienza di ghiaia.

Origini dei difetti del suolo;

- variazione della portanza del sottosuolo;
- variazione del livello della falda;
- opere in sottosuolo non previste.

Anomalie Ricontrabili:

Sc-008/An-001 - Assenza deflusso acque meteoriche

Il mancato deflusso delle acque piovane può essere causato da insufficiente pendenza del corpo canalette o dal deposito di detriti lungo il letto.

Sc-008/An-002 - Formazione di vegetazione

Presenza di vegetazione caratterizzata dalla formazione di piante, licheni, muschi lungo le superfici stradali.

Sc-008/An-003 - Pendenza errata

Consiste in un'errata pendenza longitudinale o trasversale per difetti di esecuzione o per cause esterne.

Sc-008/An-004 - Rottura

Rottura di parti degli elementi costituenti i manufatti.

Sub Sistema

Su_005 - Opere di ingegneria geotecnica

L'Ingegneria Geotecnica, nella concezione, progettazione e realizzazione delle opere, si confronta con numerosi e svariati problemi connessi all'interazione con i terreni e con le rocce, nella loro sede naturale o usati come materiali da costruzione. Le fondazioni, le opere di sostegno, le opere in sotterraneo, le grandi infrastrutture stradali ed idrauliche, le opere costiere ed in mare aperto sono alcuni esempi di problemi del primo tipo; le dighe e gli argini di materiali sciolti, i rilevati stradali, le colmate sono esempi del secondo tipo.

In un campo più ampio di quello del manufatto, problemi di interazione con il sottosuolo a scala territoriale, sono quelli, ad esempio, relativi alle frane ed alla loro stabilizzazione, alla subsidenza, all'amplificazione locale delle azioni sismiche, alla pianificazione geotecnica del territorio.

Elenco Componenti

| | |
|---------------|-----------------------------------|
| Su_005/Co-009 | Opere di ingegneria naturalistica |
| Su_005/Co-008 | Stabilizzazione pendii |
| Su_005/Co-007 | Muri di sostegno |

Componente

Su_005/Co-009 - Opere di ingegneria naturalistica

L'ingegneria naturalistica utilizza, come materiali da costruzione, piante viventi a volte in unione con materiali come pietrame, terra, legno, acciaio per la sistemazione o la messa in sicurezza di diversi ambiti quali:

- cave;*
- corsi d'acqua;*
- coste marine;*
- discariche;*
- infrastrutture viarie e ferroviarie;*
- versanti.*

Le tecniche di ingegneria naturalistica possono essere:

- la semina;*
- la messa a dimora di talee quali ramaglie, viminate, fascinate, palificate, astoni;*
- l'utilizzo di pietrame, legname, reti metalliche, griglie o reti in materiale sintetico o in fibra naturale;*
- le terre rinforzate;*
- le gabbionate;*
- le briglie.*

Elenco Schede

Su_005/Co-009/Sc-014 Gabbionate

Gabbionate - Su_005/Co-009/Sc-014

Le gabbionate sono dei dispositivi realizzati con reti metalliche all'interno delle quali sono posizionati conci di pietra. Tali dispositivi vengono utilizzati per realizzare diaframmi di contenimento lungo scarpate e declivi naturali.

Modalità d'uso corretto: *Le gabbionate devono essere poste in opera con particolare cura in modo da realizzare un diaframma continuo; per migliorare la tenuta dei gabbioni possono essere eseguite delle talee di salice vivo che vengono inserite nel terreno dietro ai gabbioni. Inoltre durante il montaggio cucire tra di loro i gabbioni prima di riempirli con il pietrame e disporre dei tiranti di ferro all'interno della gabbia per renderla meno deformabile. In seguito a precipitazioni meteoriche eccessive controllare la tenuta delle reti e che non ci siano depositi di materiale portati dall'acqua che possano compromettere la funzionalità delle gabbionate.*

Diagnostica:

Cause possibili delle anomalie:

Origini delle deformazioni meccaniche significative

- errori di calcolo;
- errori di concezione;
- difetti di fabbricazione.

Origini di avarie puntuali

Possono essere dovute a:

- cedimenti differenziali;
- sovraccarichi importanti non previsti;
- crescita del tenore d'acqua nel terreno;
- l'apertura di scavi o l'esecuzione di sbancamenti di dimensioni significative in prossimità;
- la circolazione molto intensa di veicoli pesanti;
- uno scivolamento del terreno;

Origini dei difetti del suolo;

- variazione della portanza del sottosuolo;
- variazione del livello della falda;
- opere in sottosuolo non previste.

Anomalie Ricontrabili:

Sc-014/An-001 - Corrosione

Fenomeni di corrosione delle reti di protezione dei gabbioni.

Sc-014/An-002 - Deposito superficiale

Accumulo di pulviscolo atmosferico o di altri materiali estranei.

Sc-014/An-003 - Difetti di tenuta

Difetti di tenuta dei gabbioni dovuti ad erronea posa in opera degli stessi.

Sc-014/An-004 - Patina biologica

Strato sottile, morbido e omogeneo, aderente alla superficie e di evidente natura biologica, di colore variabile, per lo più verde. La patina biologica è costituita prevalentemente da microrganismi cui possono aderire polvere, terriccio.

Sc-014/An-005 - Perdita di materiale

Perdita dei conci di pietra che costituiscono i gabbioni.

Sc-014/An-006 - Rotture

Rotture delle reti di protezione che causano la fuoriuscita dei conci di pietra.

| | |
|-------------------|--|
| Componente | Su_005/Co-008 - Stabilizzazione pendii |
|-------------------|--|

Elenco Schede

| | |
|----------------------|--------------------|
| Su_005/Co-008/Sc-013 | Geogriglie/Georeti |
|----------------------|--------------------|

Geogriglie/Georeti - Su_005/Co-008/Sc-013

I geosintetici si suddividono, a seconda della composizione, della geometria, delle caratteristiche meccaniche e della funzione da svolgere in :

GEOTESSILI Teli costituiti da fibre polimeriche, tessute tra loro o saldate meccanicamente o termicamente. Le proprietà meccaniche dei diversi geotessili variano secondo forma, tipo e dimensione delle fibre, della trama e della geometria delle maglie.

GEOGRIGLIE Materiali polimerici (PP o PET) le cui proprietà variano secondo geometria e dimensioni delle griglie.

GEOMEMBRANE Fogli di polietilene ad alta densità o polipropilene utilizzati nell'impermeabilizzazione (secondo le proprietà meccaniche sono distinguibili in plastomeriche o elastomeriche).

GEORETI e BIORETI Strutture reticolari di polietilene ad alta densità opportunamente trattate per resistere agli agenti atmosferici, realizzate con diversi intrecci a formare reti con proprietà differenti secondo la geometria delle maglie.

GEOCELLE Manufatti caratterizzati da una struttura a nido d'ape, realizzate in polietilene e utilizzate per il contenimento del terreno superficiale; anche per le geocelle, la variazione delle dimensioni e della geometria influenza le proprietà meccaniche finali del prodotto.

GHOSTUOIE e BIOSTUOIE Filamenti sintetici (PP, PA, PE) e fibre naturali (ad esempio, paglia e fibre di cocco) a formare biostuoie o biofeltri.

LE FUNZIONI:

Nei vari campi applicativi, i geosintetici svolgono diverse funzioni specifiche: separazione, filtraggio, drenaggio, rinforzo, protezione, supporto e impermeabilizzazione.

Il drenaggio dei terreni è uno degli aspetti più importanti per la stabilità delle costruzioni, oltre che nella realizzazione di impianti sportivi, bacini e discariche.

Il filtraggio si rivela utile nella realizzazione di barriere di difesa alle sponde di corsi d'acqua oppure nella costruzione di trincee drenanti per la stabilizzazione di pendii franosi, in quanto impedisce l'erosione e il trasporto di particelle di terreno lasciando passare l'acqua e trattenendo i granuli del terreno.

Il geotessile con funzione di separazione deve invece trattenere le particelle di terreno con cui è in contatto ed essere resistente alle sollecitazioni indotte dai carichi applicati.

La funzione di un geotessile come rinforzo si applica tutte le volte che un'opera in terra, realizzata con materiali deformabili, viene "armata" con strati di geotessili che presentano resistenza a trazione.

Protezione, stabilizzazione e controllo dell'erosione del suolo sono ottenuti mediante la ritenzione del terreno vegetale di copertura e l'ancoraggio delle radici.

Infine, l'impermeabilizzazione mediante geomembrane è una funzione importante soprattutto nella realizzazione di discariche e dighe, associata a strutture di captazione dei percolati e delle acque.

Modalità d'uso corretto: I geosintetici devono essere poste in opera con particolare cura in modo da realizzare una superficie continua.

Inoltre durante il montaggio disporre degli ancoraggi intermedi e degli elementi all'interno della rete per renderla meno deformabile. In seguito a precipitazioni meteoriche eccessive controllare la tenuta delle reti e che non ci siano depositi di materiale portati dall'acqua che possano comprometterne la stabilità.

Controllare la stabilità delle strutture e l'assenza di eventuali anomalie. In particolare la comparsa di segni di dissesti evidenti (fratturazioni, lesioni, principio di scorrimento, ecc.).

Diagnostica:

Cause possibili delle anomalie:

Origini delle deformazioni meccaniche significative

- errori di calcolo;
- errori di concezione;
- difetti di fabbricazione.

Origini di avarie puntuali

Possono essere dovute a:

- cedimenti differenziali;
- sovraccarichi importanti non previsti;
- crescita del tenore d'acqua nel terreno;
- l'apertura di scavi o l'esecuzione di sbancamenti di dimensioni significative in prossimità;
- la circolazione molto intensa di veicoli pesanti;
- uno scivolamento del terreno;

Origini dei difetti del suolo;

- variazione della portanza del sottosuolo;
- variazione del livello della falda;
- opere in sottosuolo non previste.

Anomalie Ricontrabili:

Sc-013/An-001 - Anomalie reti

Difetti di tenuta delle reti o delle griglie per cui si verifica la perdita di materiale.

Sc-013/An-002 - Corrosione

Fenomeni di corrosione delle maglie.

Sc-013/An-003 - Difetti di tenuta

Difetti di tenuta dei gabbioni dovuti ad erronea posa in opera degli stessi.

Sc-013/An-004 - Presenza di vegetazione

Presenza di vegetazione caratterizzata dalla formazione di licheni, muschi e piante lungo le superficie.

Sc-013/An-005 - Rotture

Rotture delle reti di protezione che causano la fuoriuscita del terreno.

Componente Su_005/Co-007 - Muri di sostegno

Per muro di sostegno si intende un manufatto murario con la funzione principale di sostenere, o contenere, fronti di terreno di qualsiasi natura e tipologia, eventualmente artificiali.

I muri di sostegno possono essere distinti in base al posizionamento o al principio statico con cui resistono:

- *muri di controripa, che sostengono un manufatto;*
- *muri di sottoripa o sottoscarpa, che sostengono terre sovrastanti il manufatto.*

I muri possono essere anche incastrati o a doppia armatura

I materiali con i quali si possono costruire i muri di sostegno sono: muratura di mattoni, muratura di calcestruzzo non armato, cemento armato, gabbioni.

Principi statici:

- *Muri a gravità, ovvero elementi murari di adeguate dimensioni che fondano la loro stabilità sulla particolare robustezza della struttura e del peso;*
- *Muri a contrafforti, in cui i contrafforti lavorano in un piano verticale, prendendo su di sé la spinta delle terre, e il pannello murario lavora per inflessione in piani orizzontali, con la funzione principale di contenimento del terreno;*
- *Muri a mensola, ovvero elementi murari snelli, con fondazioni particolarmente ampie (in modo da realizzare l'incastro al piede) in cui la parete svolge entrambe le funzioni, di sostegno e di contenimento.*

Per la loro natura, è possibile che i muri a gravità siano realizzati con calcestruzzo non armato e talvolta possano inglobare elementi litici di grosse dimensioni in modo da conseguire un certo risparmio economico. Gli altri due tipi di muro devono invece prevedere, almeno per il pannello murario, soggetto a sforzi di flessione, una sufficiente quantità di armatura.

Elenco Schede

Su_005/Co-007/Sc-012 Fondazioni su pali

Fondazioni su pali - Su_005/Co-007/Sc-012

Insieme degli elementi tecnici verticali del sistema strutturale affondate nel terreno su cui insiste il manufatto. Fanno parte di questa tipologia elementi come i pali connessi in testa alla fondazione del muro di sostegno.

Si tratta di opere caratterizzate da un elevato grado di snellezza e utilizzate quando la trasmissione dei carichi richiede il raggiungimento di strati profondi del terreno. Secondo la natura dei terreni attraversati e degli strati situati alla base dei pali, questi ultimi mobilitano il terreno per effetto di punta e/o per attrito laterale.

Esistono due categorie di pali:

- pali trivellati nel terreno;
- pali battuti o vibroinfissi.

Per realizzare i pali si utilizza generalmente calcestruzzo armato (caso più comune in cui i pali in calcestruzzo possono essere trivellati o battuti).

Modalità d'uso corretto: *L'utente dovrà soltanto accertarsi della comparsa di eventuali anomalie che possano anticipare l'insorgenza di fenomeni di dissesto o cedimenti strutturali, causate da sollecitazioni di diverso tipo, attacchi acidi, esposizione a solfati, con graduale corrosione degli strati superficiali di calcestruzzo.*

Si deve tenere presente che il rischio principale di degrado del calcestruzzo armato è legato alla corrosione delle armature quando queste non sono più protette dal loro rivestimento. Per preservare la durabilità delle opere in calcestruzzo armato in fondazione, non essendo possibile in pratica il controllo delle superfici, occorre principalmente proteggere le fondazioni dallo scorrimento e la stagnazione di acqua: l'acqua è il vettore principale degli agenti aggressivi di origine chimica. Tutti gli accorgimenti per la protezione delle fondazioni dall'acqua vanno presi in fase progettuale; eventuali canalizzazioni per il ruscellamento dell'acqua vanno costantemente monitorati e puliti.

Inoltre occorre assolutamente evitare aggiunta di carichi sul manufatto non previsti in origine; ciò comporta delle sollecitazioni supplementari nella fondazione che possono portare a cedimenti differenziali incompatibili con la resistenza dell'opera.

Diagnostica:

Cause possibili delle anomalie:

Anomalie generalizzate

Possono derivare da errori nella concezione, o da una cattiva esecuzione, sia da modificazioni nella resistenza e nella consistenza del suolo, dipendenti da:

- la variazione del tenore d'acqua nel terreno;
- dispersioni d'acqua di una certa entità nelle vicinanze;
- penetrazioni d'acqua per infiltrazioni;
- variazioni nel livello della falda freatica dovute a piogge intense o a un periodo di siccità.

Anomalie puntuali o parziali

Possono derivare da una evoluzione localizzata della portanza del suolo dovuta a:

- crescita del tenore d'acqua nel terreno;
- l'apertura di scavi o l'esecuzione di sbancamenti di dimensioni significative in prossimità;
- la circolazione molto intensa di veicoli pesanti;
- uno scivolamento del terreno;
- un sovraccarico puntuale.

Anomalie Ricontrabili:

Sc-012/An-001 - Cedimenti

Dissesti dovuti a cedimenti di natura e causa diverse, talvolta con manifestazioni dell'abbassamento del piano di imposta della fondazione.

Sc-012/An-002 - Difetti nella verticalità

Difetti nella verticalità, sia dei muri, sia delle connessioni a causa di dissesti o eventi di natura diversa.

Sc-012/An-003 - Efflorescenze

Formazione di sostanze, generalmente di colore biancastro e di aspetto cristallino o polverulento o filamentoso, sulla superficie del manufatto. Nel caso di efflorescenze saline, la cristallizzazione può talvolta avvenire all'interno del materiale provocando spesso il distacco delle parti più superficiali: il fenomeno prende allora il nome di cripto-efflorescenza o subefflorescenza.

Sc-012/An-004 - Fessurazioni

Presenza di rotture singole, ramificate, ortogonale o parallele all'armatura che possono interessare l'intero spessore del manufatto.

Sc-012/An-005 - Lesioni

Si manifestano con l'interruzione del tessuto murario. Le caratteristiche e l'andamento ne caratterizzano l'importanza e il tipo.

Sc-012/Cn-001 - Controllo periodico

Procedura: Controllo a vista

Frequenza: 360 giorni

Le anomalie più frequenti a carico delle fondazioni si manifestano generalmente attraverso fenomeni visibili a livello delle strutture di elevazione. Bisogna controllare periodicamente l'integrità del paramento verificando l'assenza di eventuali lesioni e/o fessurazioni. Controllare eventuali smottamenti del terreno circostante alla struttura che possano essere indicatori di cedimenti strutturali. Effettuare verifiche e controlli approfonditi particolarmente in corrispondenza di manifestazioni a calamità naturali (sisma, nubifragi, ecc.).

Anomalie: -Cedimenti, -Difetti nella verticalità, -Efflorescenze, -Fessurazioni, -Lesioni

Indice dei Sub Sistemi

| | |
|---|----|
| Rifiniture edili..... | 2 |
| Sistemazioni esterne | 2 |
| Reti tecnologiche | 2 |
| Infrastrutture viarie | 3 |
| Opere di ingegneria geotecnica..... | 3 |
| Rifiniture edili..... | 2 |
| Sistemazioni esterne | 2 |
| Reti tecnologiche | 3 |
| Infrastrutture viarie | 5 |
| Opere di ingegneria geotecnica..... | 6 |
| Acustici | 2 |
| Di funzionamento | 2 |
| Di stabilità..... | 3 |
| Durabilità tecnologica..... | 6 |
| Facilità d'intervento..... | 7 |
| Funzionalità tecnologica | 7 |
| Protezione antincendio..... | 9 |
| Protezione dagli agenti chimici ed organici | 9 |
| Sicurezza d'uso..... | 11 |
| Termici ed igrotermici | 11 |
| Visivi | 12 |
| Rifiniture edili..... | 3 |
| Rifiniture edili..... | 7 |
| Sistemazioni esterne | 12 |
| Sistemazioni esterne | 14 |
| Reti tecnologiche | 24 |
| Reti tecnologiche | 24 |
| Infrastrutture viarie | 30 |
| Infrastrutture viarie | 31 |
| Opere di ingegneria geotecnica..... | 39 |
| Opere di ingegneria geotecnica..... | 39 |
| Rifiniture edili..... | 3 |
| Sistemazioni esterne | 6 |
| Reti tecnologiche | 10 |
| Infrastrutture viarie | 16 |
| Opere di ingegneria geotecnica..... | 22 |

